



AGDER
fylkeskommune

Evje og Hornnes

Utvalgt statistikk for gjennomgående tema i regionplan Agder

17 SAMARBEID
FOR Å NÅ MÅLENE





Kjappe fakta om Evje og Hornnes kommune

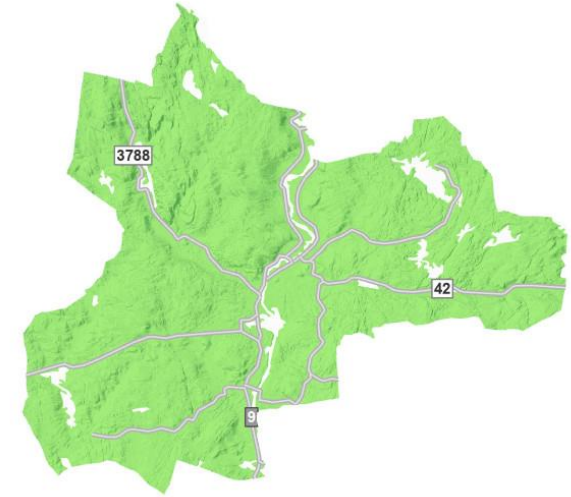

Areal (km2)	
Areal	587,1
Landareal	547,8
Bebyggd/samferdsel areal	11,4
Ferskvann	39,3
Jordbruksareal	12,2
Vernet areal	29,2

Folk	
Folketall	3 967
Andel kvinner	49,6 (Agder: 49,8)
Andel i tettsted (SSB)	71 %
Gjennomsnittsalder	menn 40,1 - kvinner 41,8
Forventet levealder	menn 79,6 - kvinner 83,1
Personer per husholdning	2,16 (Agder: 2,15)

Tjenester	
Barneskoler	2 (331 elever)
Ungdomsskoler	1 (172 elever)
Videregående skoler	Setesdal vgs
Tannklinikk	Evje
Fylkesvei (km)	125

Samfunn	
Administrasjonssenter	Evje
Interkommunalt politisk råd	Setesdal
Sentralitetsklasse	4
Distriktsindeks	63,7
BA-område	BA44 Evje og Hornnes

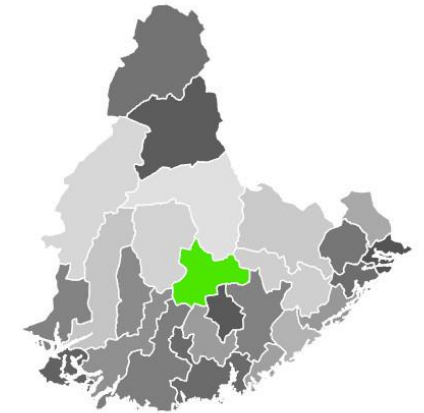

Befolkning og demografi

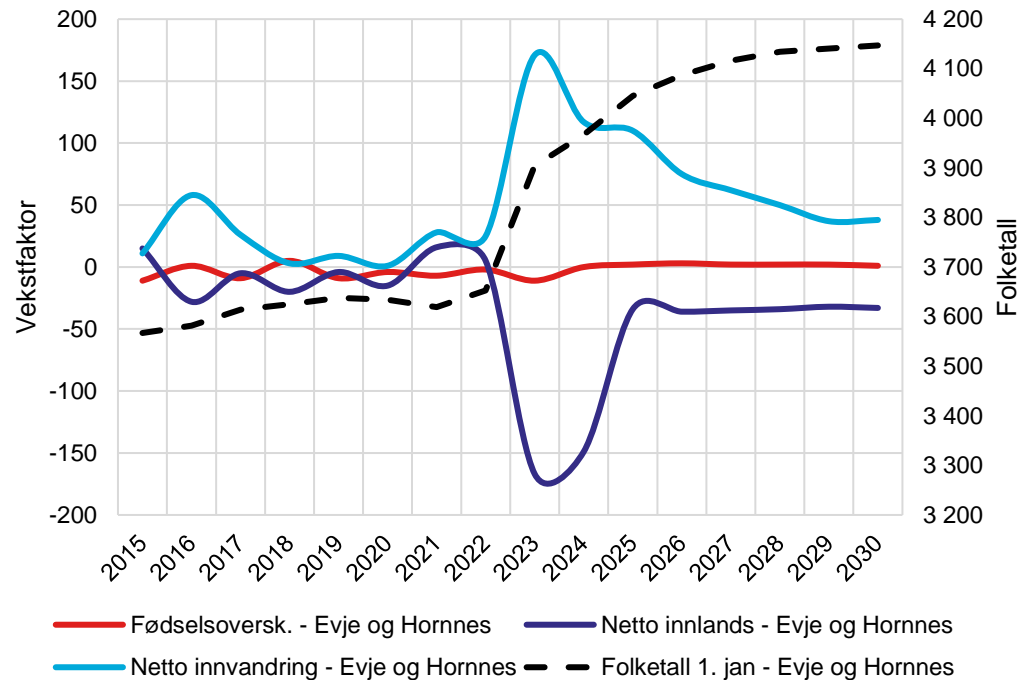

SSB spår befolkningsøkning i Evje og Hornnes som følge av positiv netto innvandring.

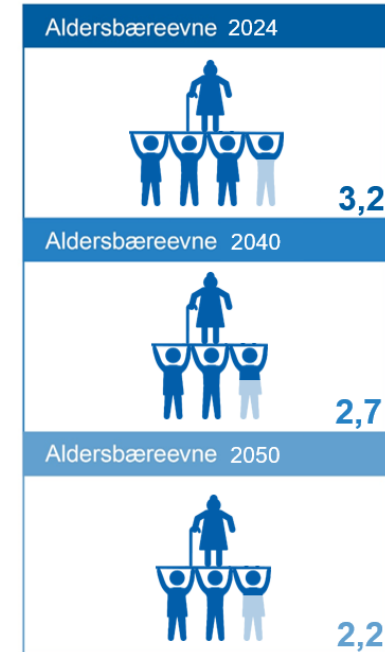
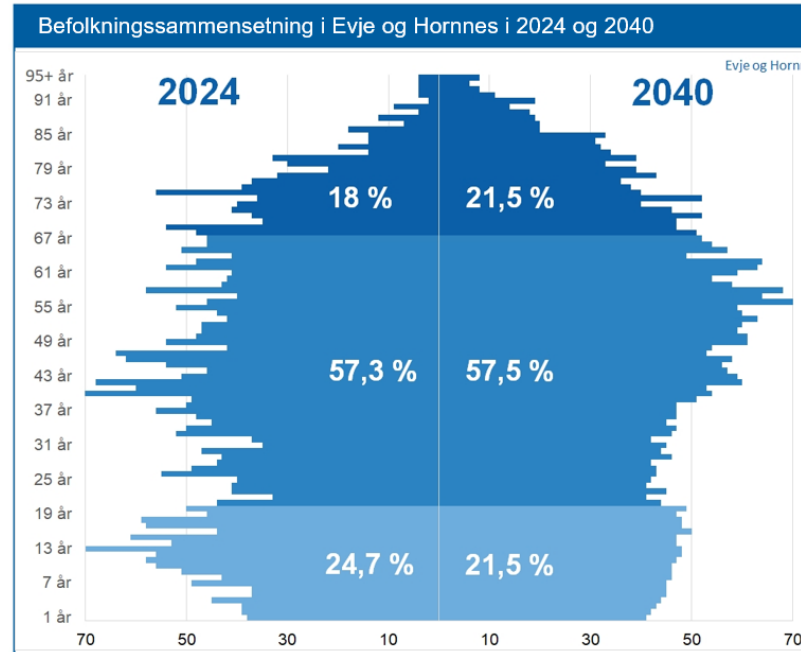

Dersom SSB's framskriving slår til, vil aldersbæreevnen synke fra dagens 3,2 til 2,7 i 2040. Aldringen er svakere i Evje og Hornnes enn snittet for Agder.

Befolkningsutvikling og distrikt

Fra 2018 til 2023 økte folketallet i Evje og Hornnes med 279 personer (7,7 %). Denne enorme veksten skyldes mottak av flyktninger i 2022 (ca. 150 til akuttmottak).

De sentrumsnære grunnkretsene Hornåsen og Kyrkjebygda økte i perioden med til sammen 91 personer, mens Evje sentrum gikk opp med 149 (akuttmottak sokner til sentrum). Mindre sentrale grunnkretser har stort sett hatt svakere utvikling, men unntak her er Hovland som vokste med 36 personer.

Innvandring til byene, aldring, og søken etter nærhet til service/tjenester og arbeidsmarked gjør at mange kommuner kan oppleve vekst i kommunesenter og tettsteder uavhengig av befolkningsutviklingen i kommunen samlet sett.

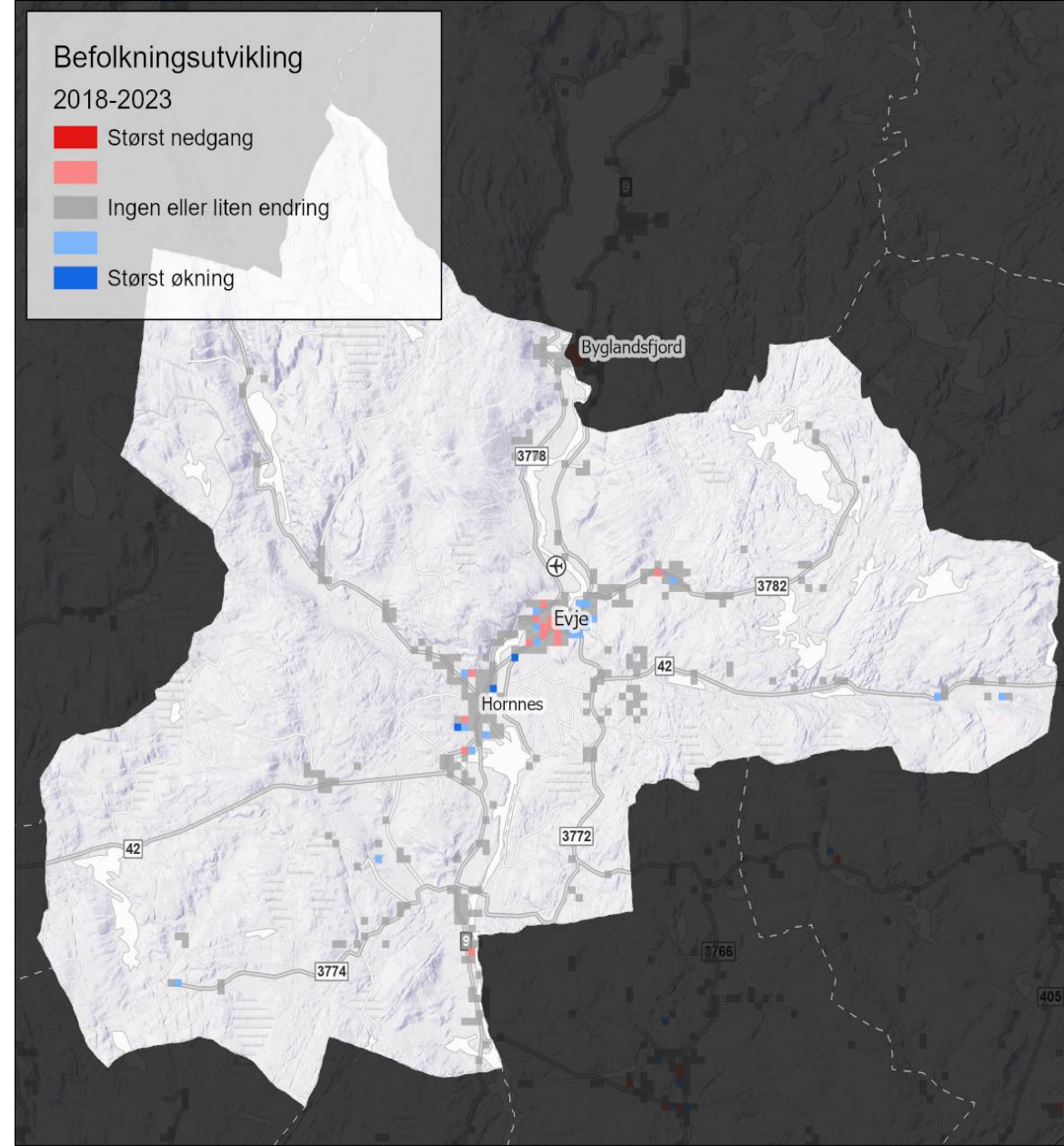

Boligbygging

- I perioden 2018-2023 ble det igangsatt i gjennomsnitt 18 boliger i året, hvorav ca. 39 % var eneboliger.

Igangsatte boliger - SSB 05940

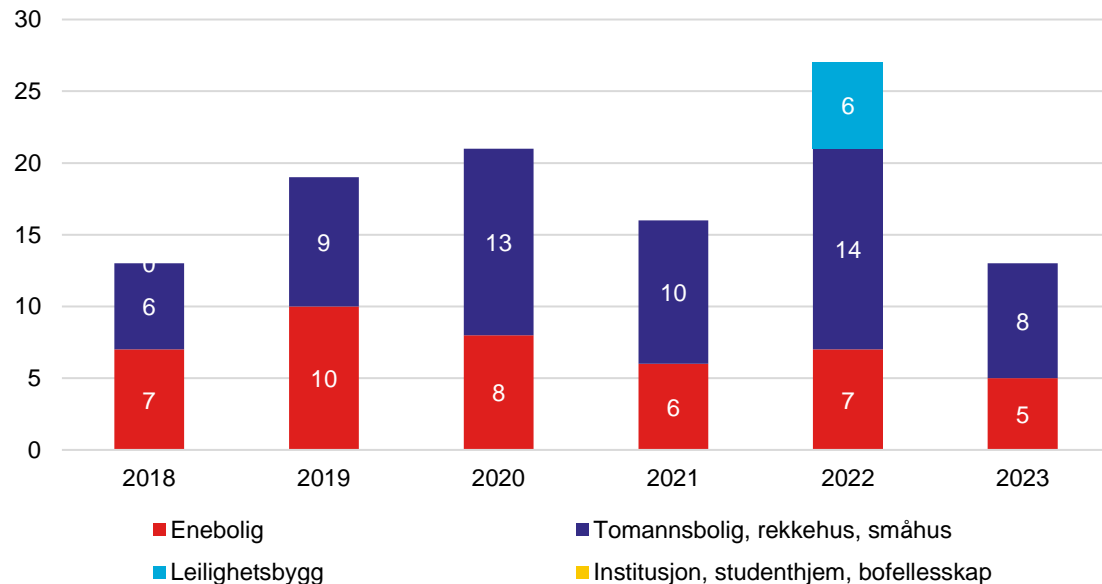

Boligmasse

- Det er 1 923 boliger i kommunen (beboede og ubeboede).

Boligmassen per 2024 (andel i prosent) - SSB 12941

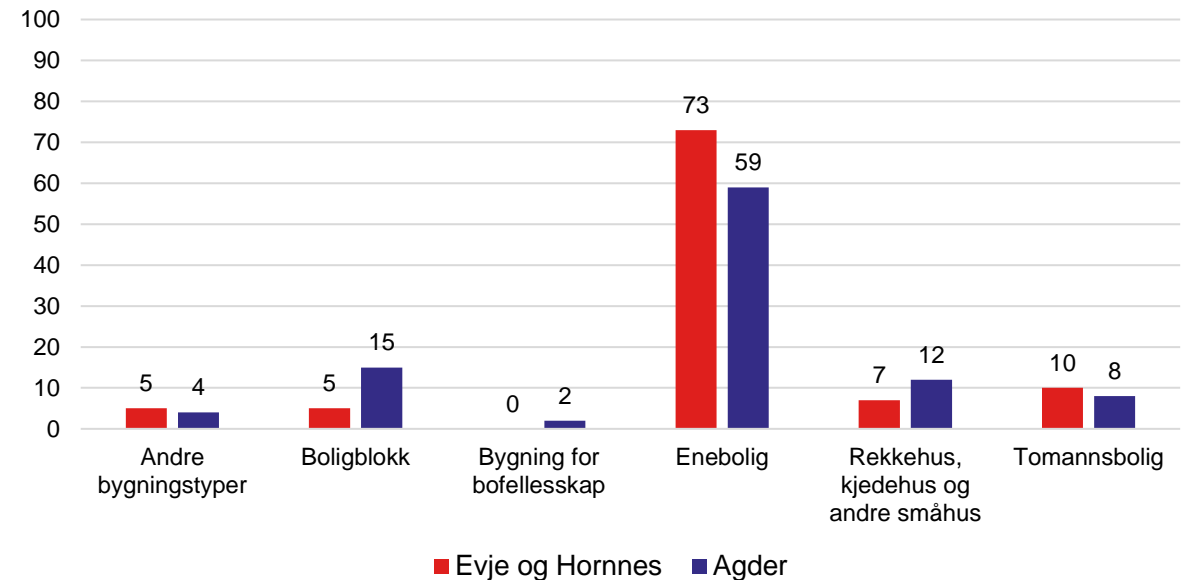



Næringsutvikling og samarbeid om nye arbeidsplasser

I Regionplan Agder 2030 tegnes et fremtidsbilde der Agder i 2030 lykkes med å bruke det grønne skiftet til innovasjon og verdiskaping i privat og offentlig sektor. Utvikling og bruk av ny teknologi har bidratt til å løse store miljø- og klimautfordringer. Agder har utnyttet mulighetene innen digitalisering, automatisering og kunstig intelligens. Sirkulær økonomi, der ressurser og produkter gjenbrukes er et hovedprinsipp for næringsutvikling og vekst.



Sysseisseting

Regionale forskjeller:

- Lavest sysselsettingsandel helt øst i Agder, og høyest andel i de aller minst sentrale kommunene.

Evje og Hornnes:

- Lavere sysselsettingsandel enn gjennomsnittet for fylket.

20-66	Begge kjønn	Menn	Kvinner
Evje og Hornnes	69,8	73,4	66,1
Agder	73,6	76,6	70,6
Norge	77,2	79,5	74,8

[Rapport sysselsetting](#)

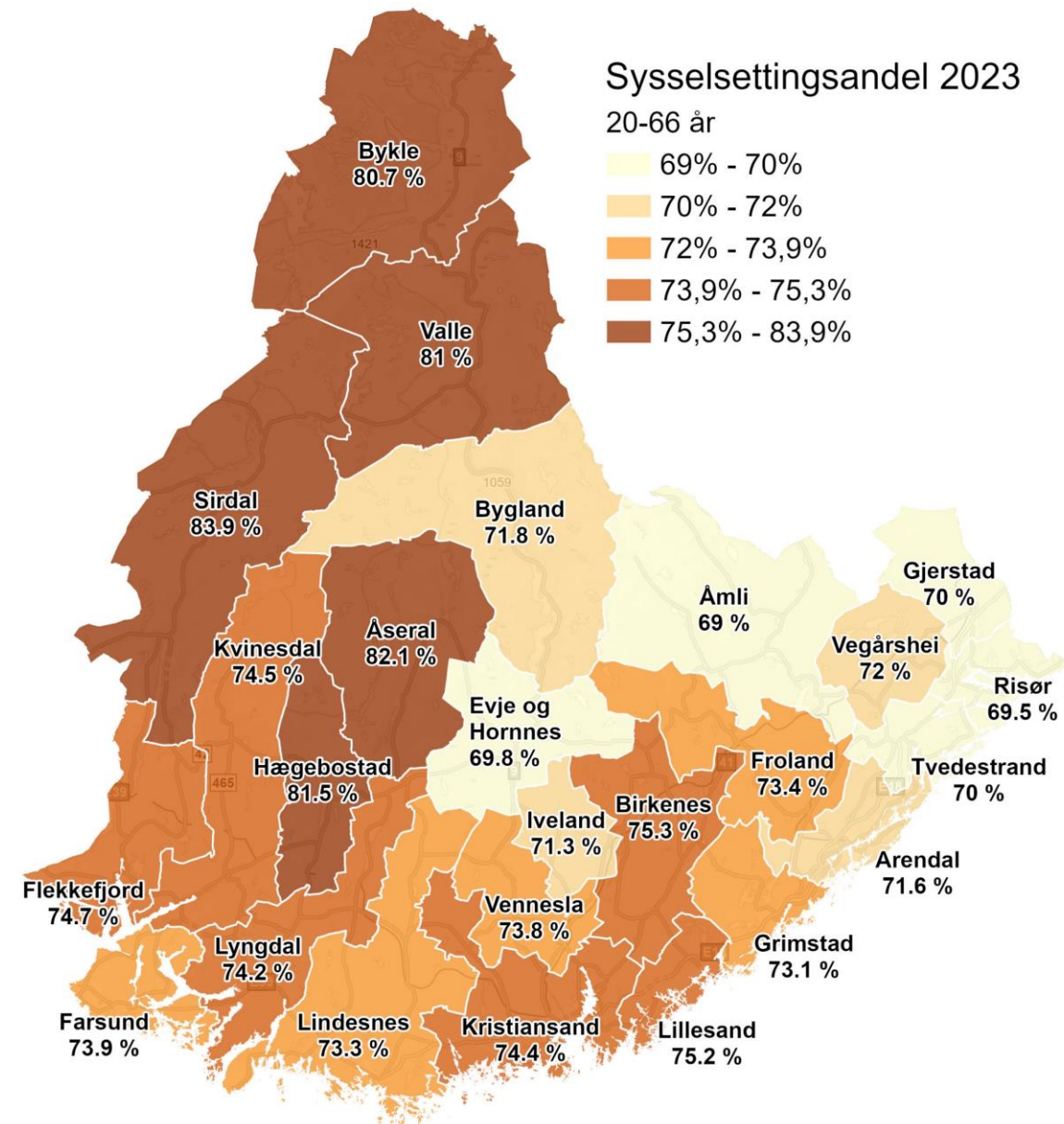

Bo- og arbeidsmarkeder

- Evje og Hornnes er senterkommune for Bygland og Åseral. 68 % av sysselsatte med bosted i Evje og Hornnes jobber i hjemkommunen. 10 % jobber i Kristiansand per 4. kvartal 2023 (SSB).

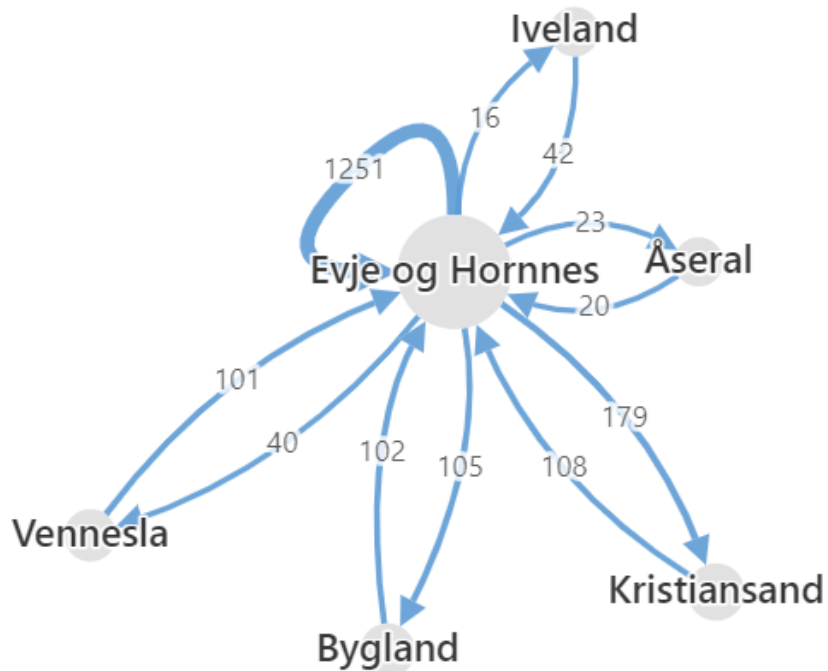

Kommunens viktigste pendlingsrelasjoner per 4. kv 2023 (SSB)

*Definisjon:
En region med felles markeder for arbeidskraft og arbeidsplasser, der innbyggerne ikke trenger å flytte eller bruke vesentlig tid på å reise for å arbeide*

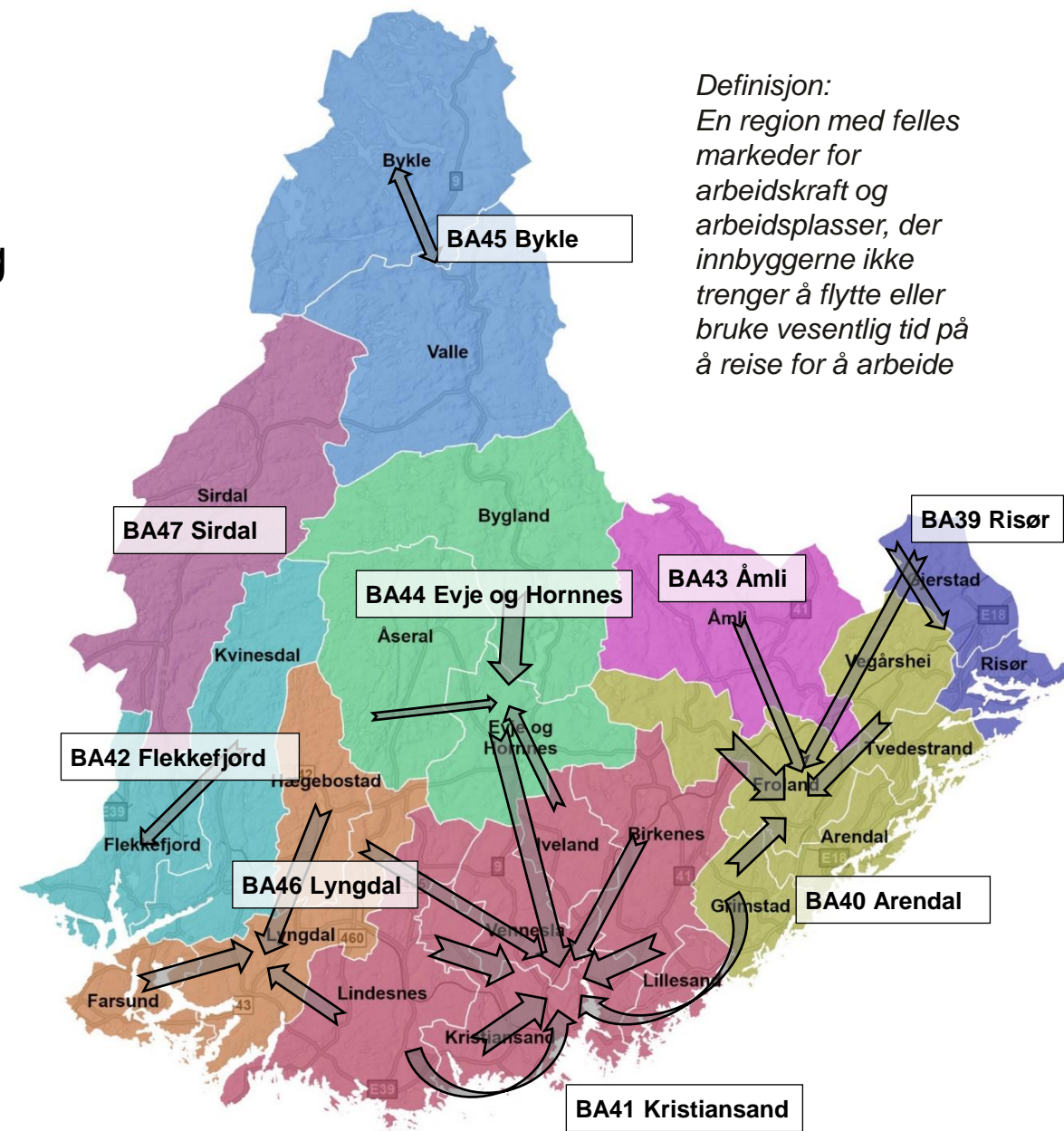

Sektorfordeling og ansattutvikling

Sysselsatte per sektor, 4. kvartal (SSB 13472)

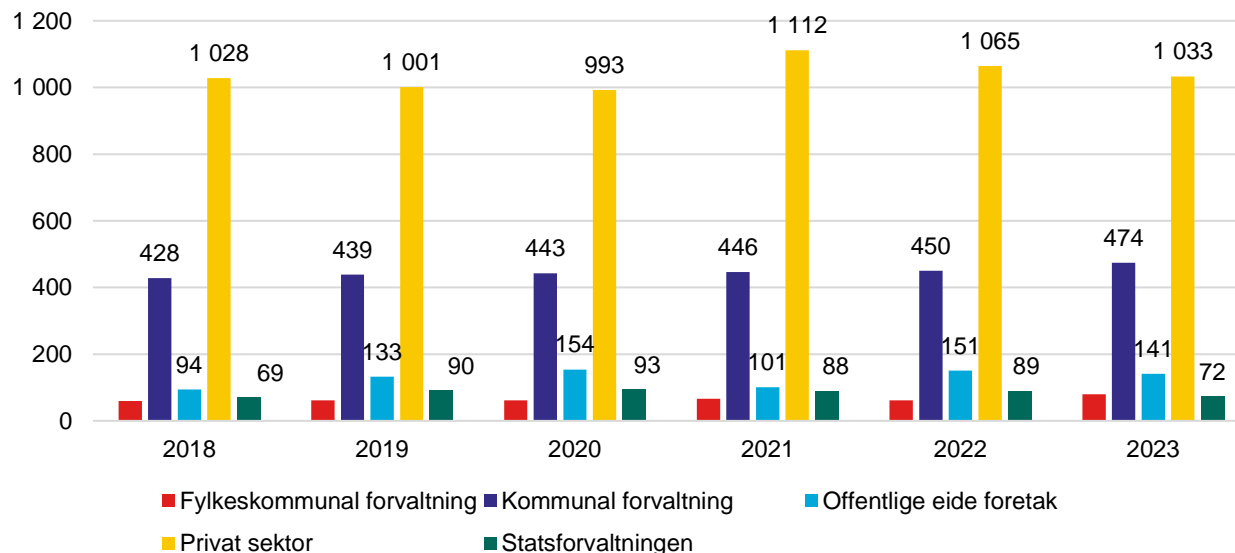

Sysselsatte per sektor, 4. kvartal 2023 (SSB 13472)

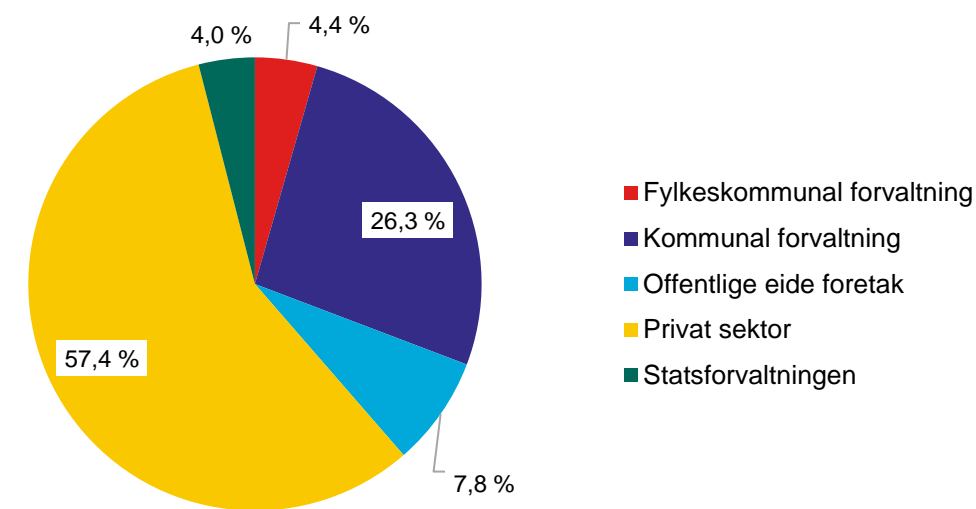

Evje og Hornnes har en lavere andel ansatte i privat sektor enn snittet for Agder og Norge.

Evje og Hornnes				
Sektor	Antall	Andel	Agder	Norge
Offentlige eide foretak	141	7,8 %	2,5 %	4,0 %
Fylkeskommunal forvaltning	80	4,4 %	2,3 %	1,7 %
Statsforvaltningen	72	4,0 %	9,5 %	11,6 %
Kommunal forvaltning	474	26,3 %	22,2 %	18,2 %
Privat sektor	1033	57,4 %	63,4 %	64,5 %

Næringsstruktur – 4. kvartal 2023

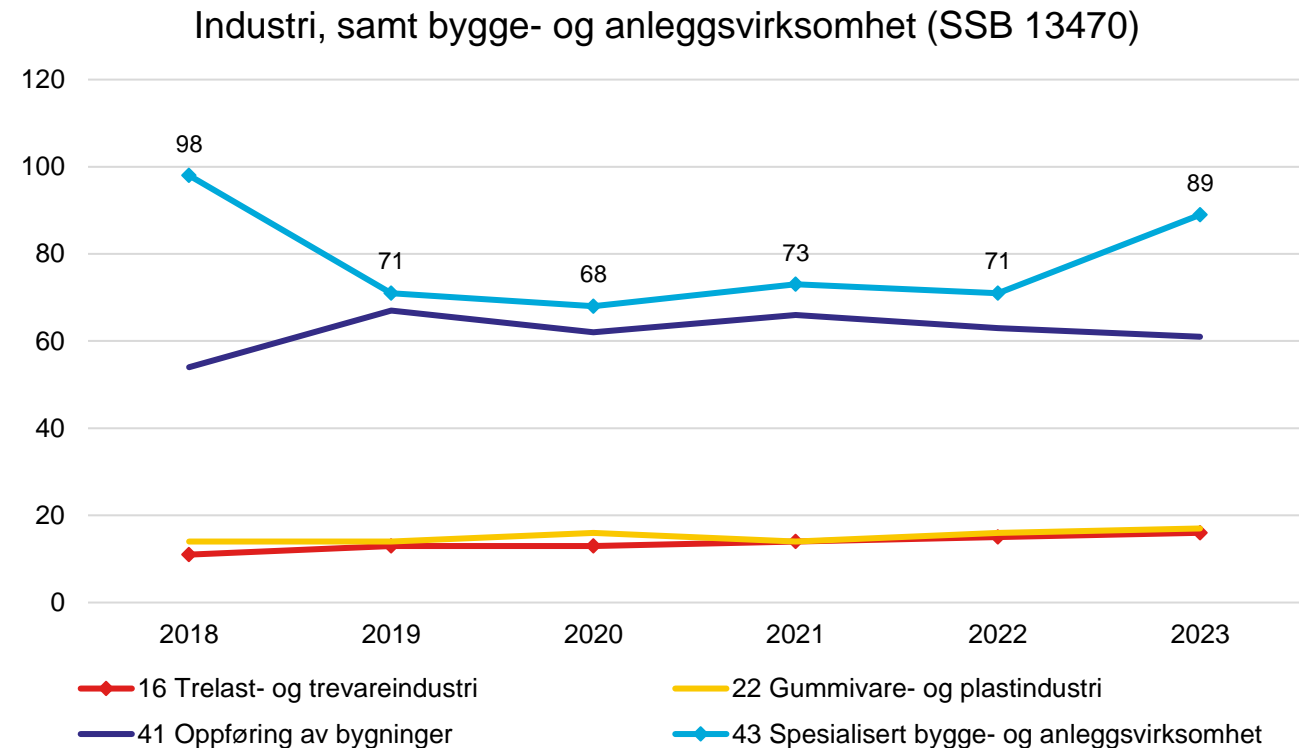
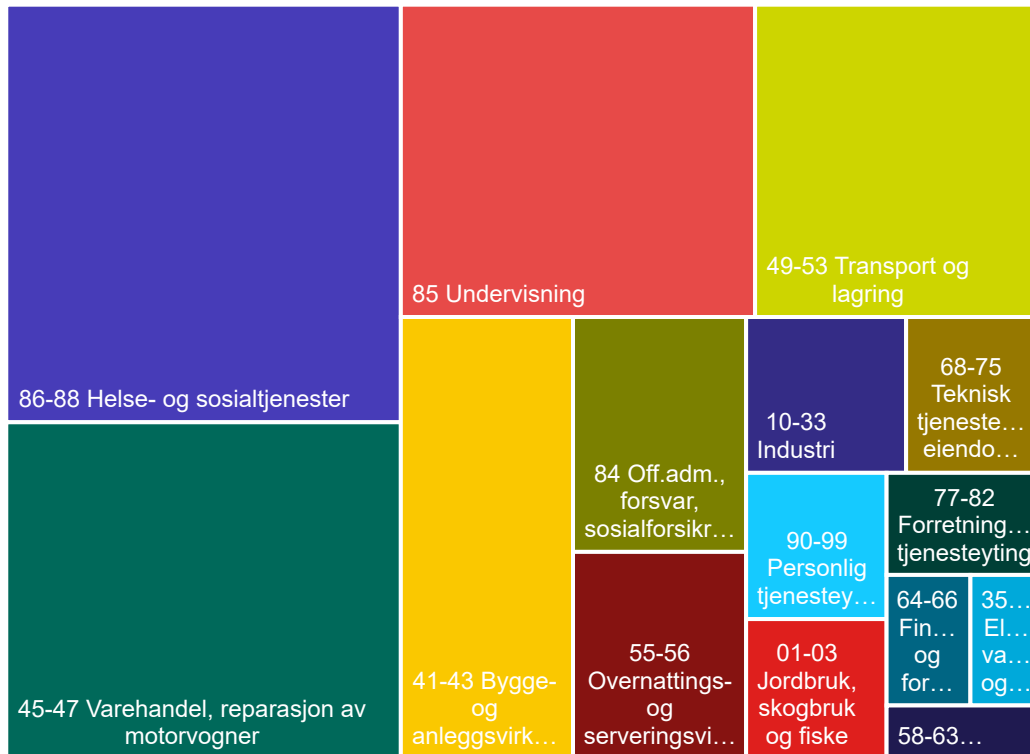

Setesdal bilruter AS er den største, private arbeidsgiveren i Evje og Hornnes. Denne bedriften, samt Konkurrenten.no AS og Risdal Buss AS gjør transport til en uvanlig stor næringsgruppe i kommunen. Posisjonen til detaljhandel og personlig tjenesteyting gjenspeiler kommunens knutepunktfunksjon i regionen.



Levekår, likestilling, inkludering og mangfold

Regionplan Agder 2030 tegner et fremtidsbilde der Agder er en attraktiv region å bo i, jobbe i og besøke. Byene, tettstedene og bygdesentrene er trygge og attraktive steder med identitet og innovasjonskraft. Stedene er kompakte, tilrettelagt for alle, uansett funksjonsevne, og ivaretar behovene som både minoritetsgrupper og en stadig økende andel eldre har.

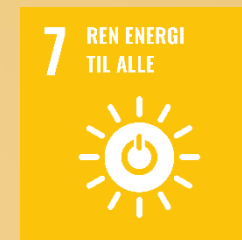

Grunnskolepoeng

- Evje og Hornnes ligger over fylkessnittet i 2020, 2023 og 2024, men litt under snittet i 2021 og 2022.
- Grunnskolepoengene for 2020, 2021 og 2022 er basert på standpunkt, siden eksamener ble avlyst under pandemien. Dette gjør at grunnskolepoengene for disse årene ikke uten videre kan sammenliknes med andre år.

[Rapport grunnskolepoeng](#)

Grunnskolepoeng for begge kjønn, siste 5 år

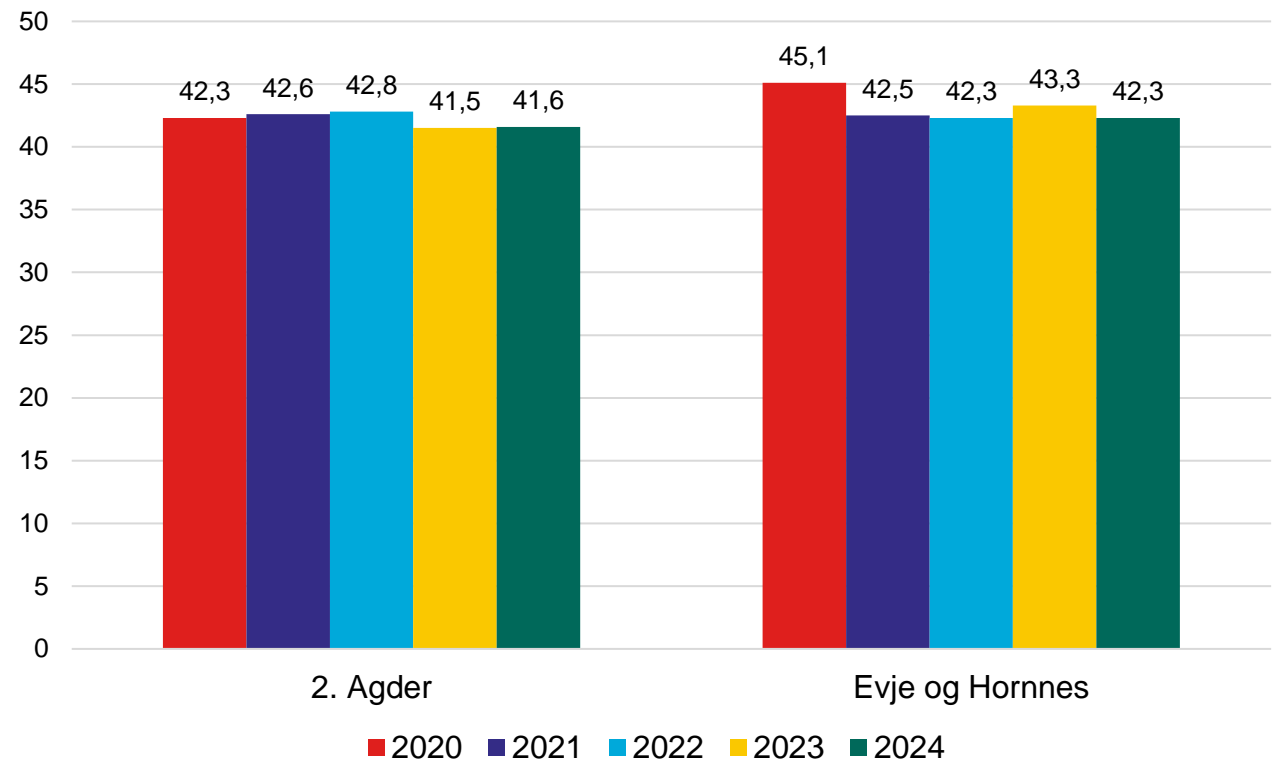

Gjennomføring videregående opplæring

- For 2017-kullet var gjennomføringsgraden i kommunen 70,7 %. Dette er betydelig lavere enn snittet for Agder.
- Tabellen under viser fordeling av 1. ønske-søkere til vgo for 2023.

Utvalg	Kjønn	Yrkesfag	Studieforb.
Evje og Hornnes	Begge kjønn	77,6 %	22,4 %
	Kvinner	73,1 %	26,9 %
	Menn	81,3 %	18,8 %
Agder	Begge kjønn	56,7 %	43,3 %
	Kvinner	50,4 %	49,6 %
	Menn	62,9 %	37,1 %

Gjennomføring vgo, begge kjønn, alle utdanningsprogram

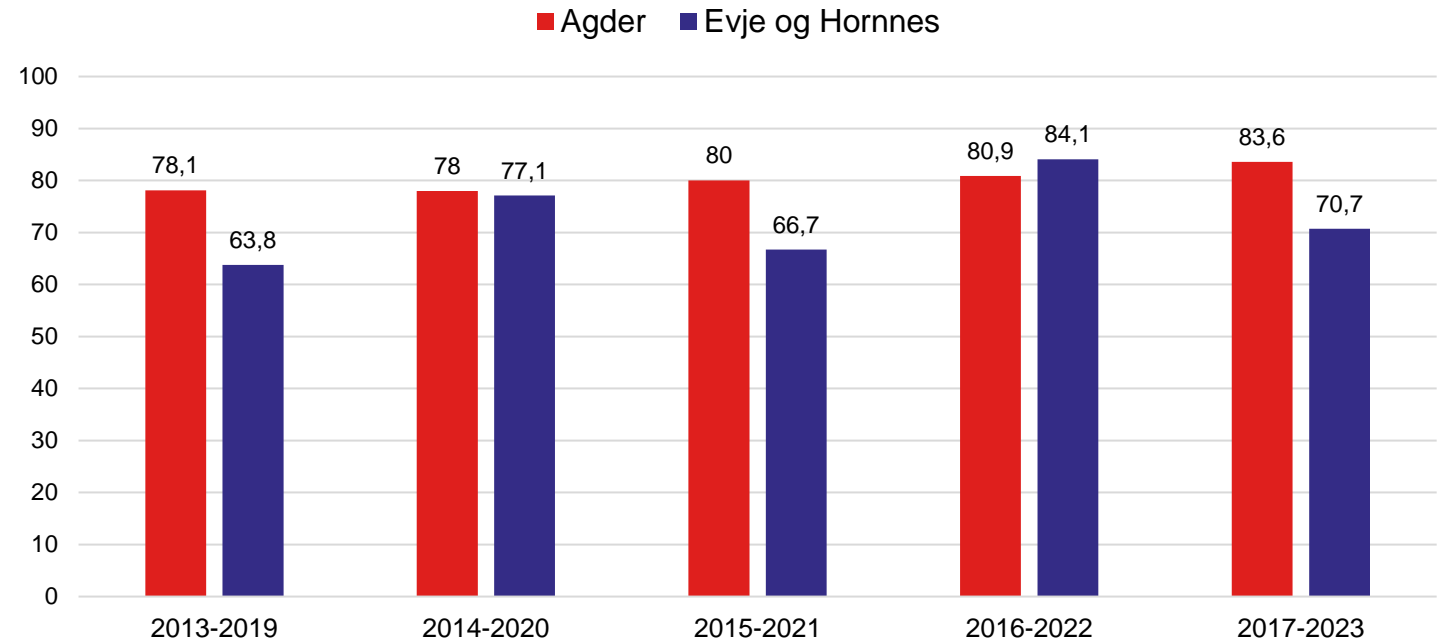

[Rapport gjennomføring](#)

Lærekontrakter kommunal og privat sektor

- Evje og Hornnes er en av åtte kommuner som har nådd målsetningen om tre lærekontrakter i kommunal sektor per 1000 innbyggere i 2024.
- Evje og Hornnes har 15 lærekontrakter i kommunal sektor.
- Evje og Hornnes har 11 lærekontrakter per 1000 innbyggere i privat sektor (2023).

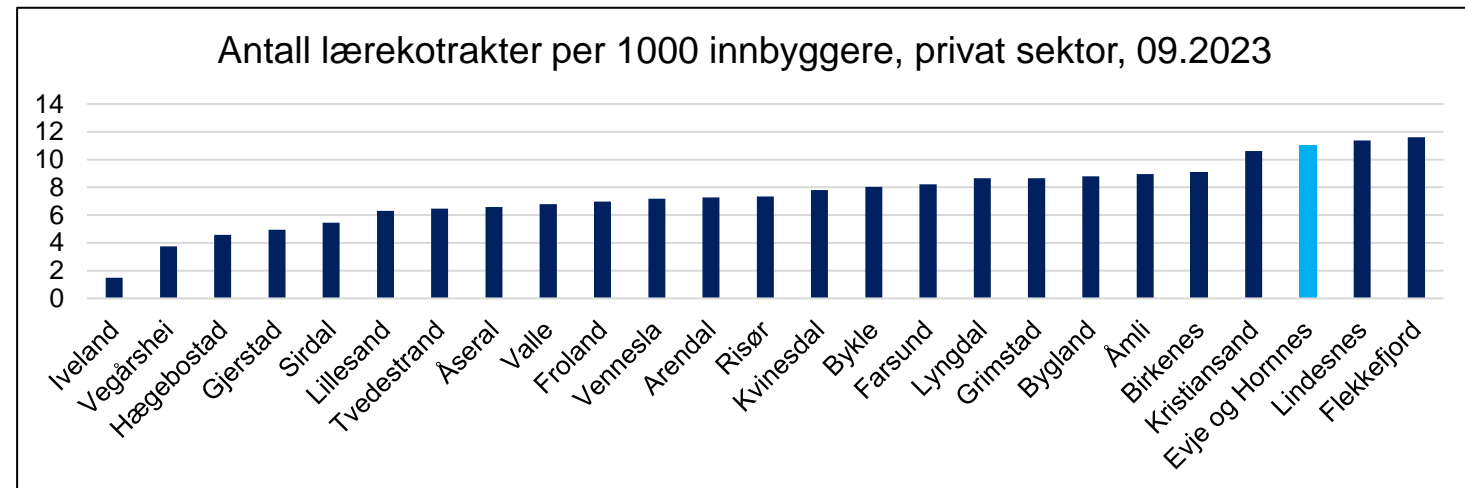
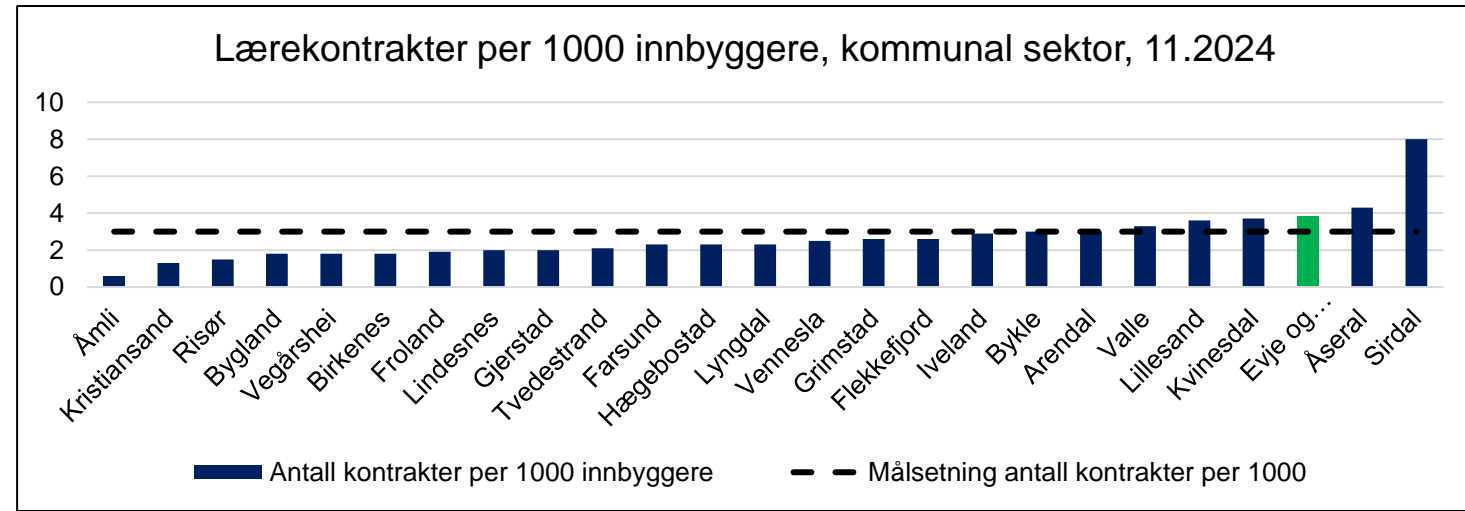

Deltid kvinner 20-66 år

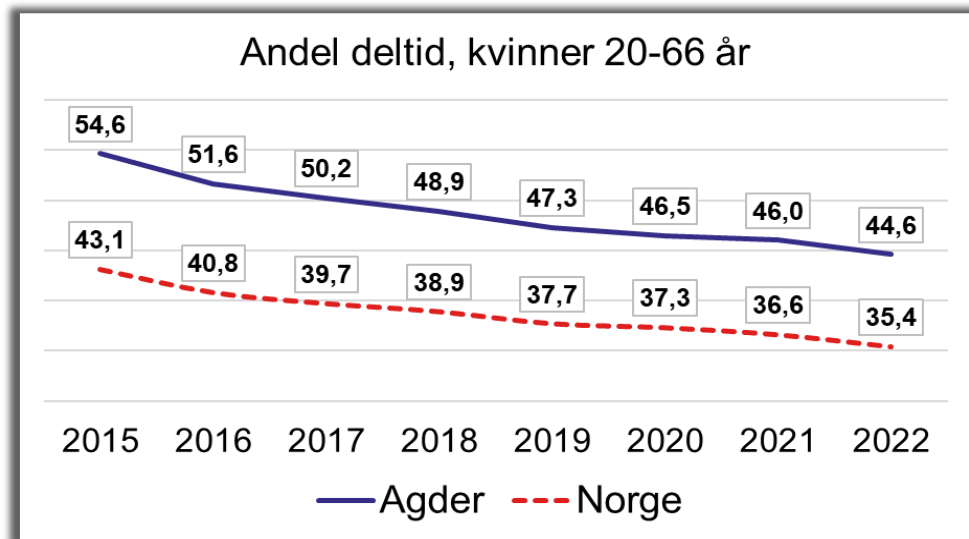

20-66 år	Begge kjønn	Menn	Kvinner
Evje og Hornnes	38,7	22,0	57,3
Agder	30,9	18,6	44,6
Norge	25,4	16,3	35,4

[Rapport deltid kvinner](#)

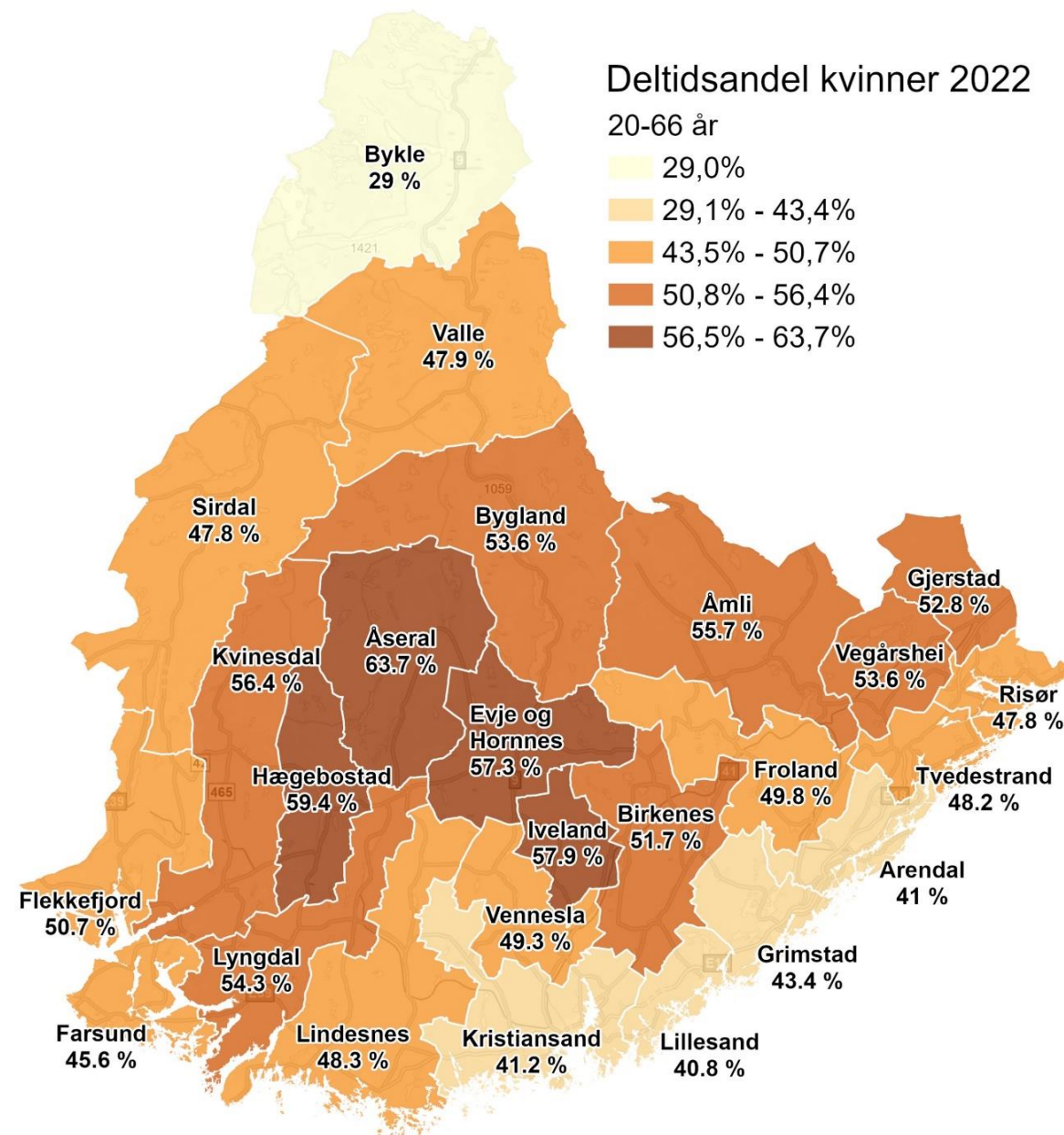

Sysseletting etter landbakgrunn

- Blant innvandrere – og særlig innvandrere fra Gruppe 2-land – er det en betydelig lavere sysseletting enn befolkningen for øvrig.
- Tallene understreker viktigheten av en målrettet satsing på kvalifisering og inkludering av innvandrere fra Gruppe 2-land til arbeidslivet.

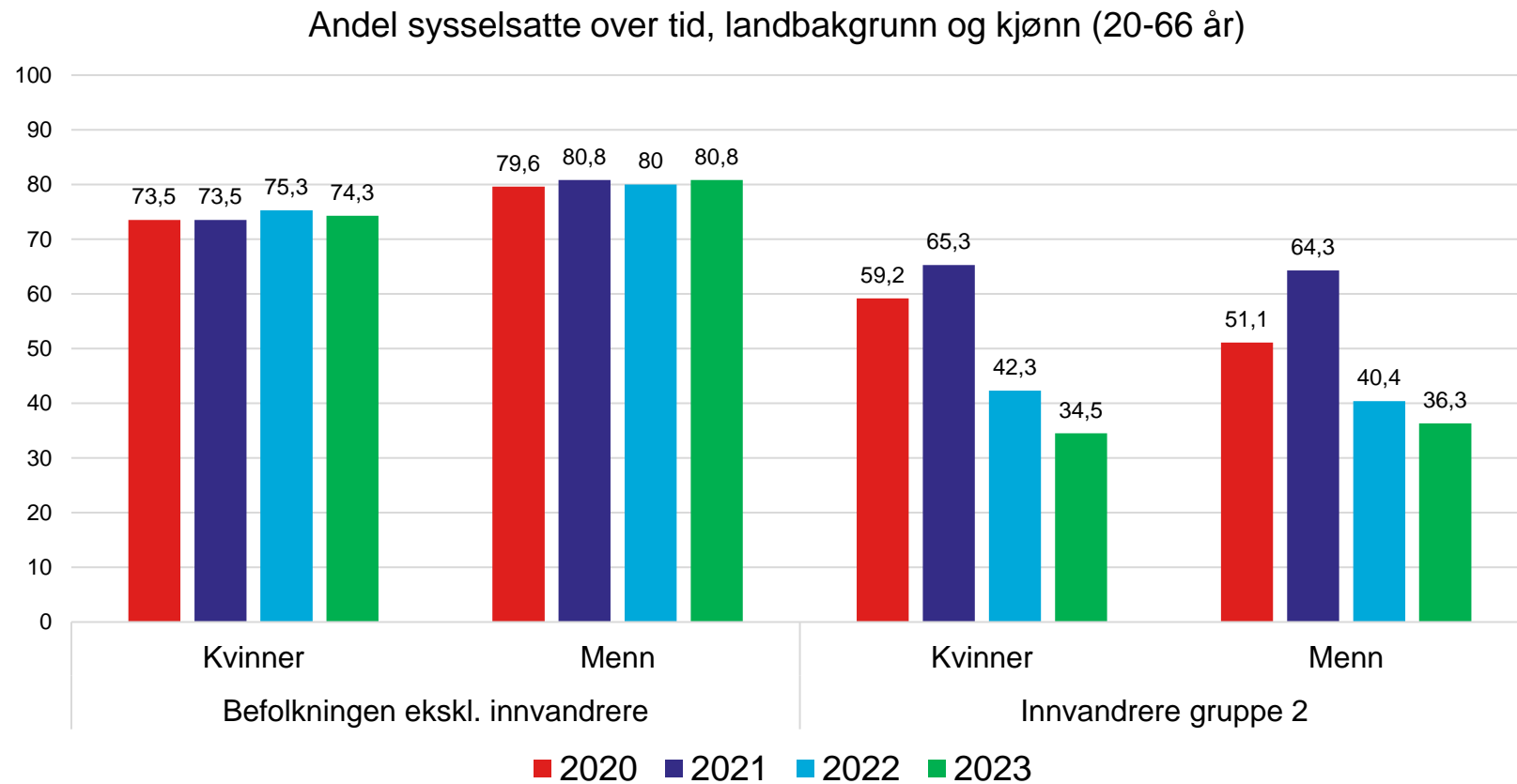

[Rapport sysseletting](#)

Vedvarende lavinntekt

- Inntekt og økonomi er grunnleggende påvirkningsfaktorer for helse, og forskning har vist at det er en sammenheng mellom inntektsnivå og helsetilstand.
- Lav inntekt øker sannsynligheten for dårlig selvopplevd helse, sykdom og for tidlig død.

Rapport lavinntekt

Andel personer i husholdninger med vedvarende lavinntekt (EU60)

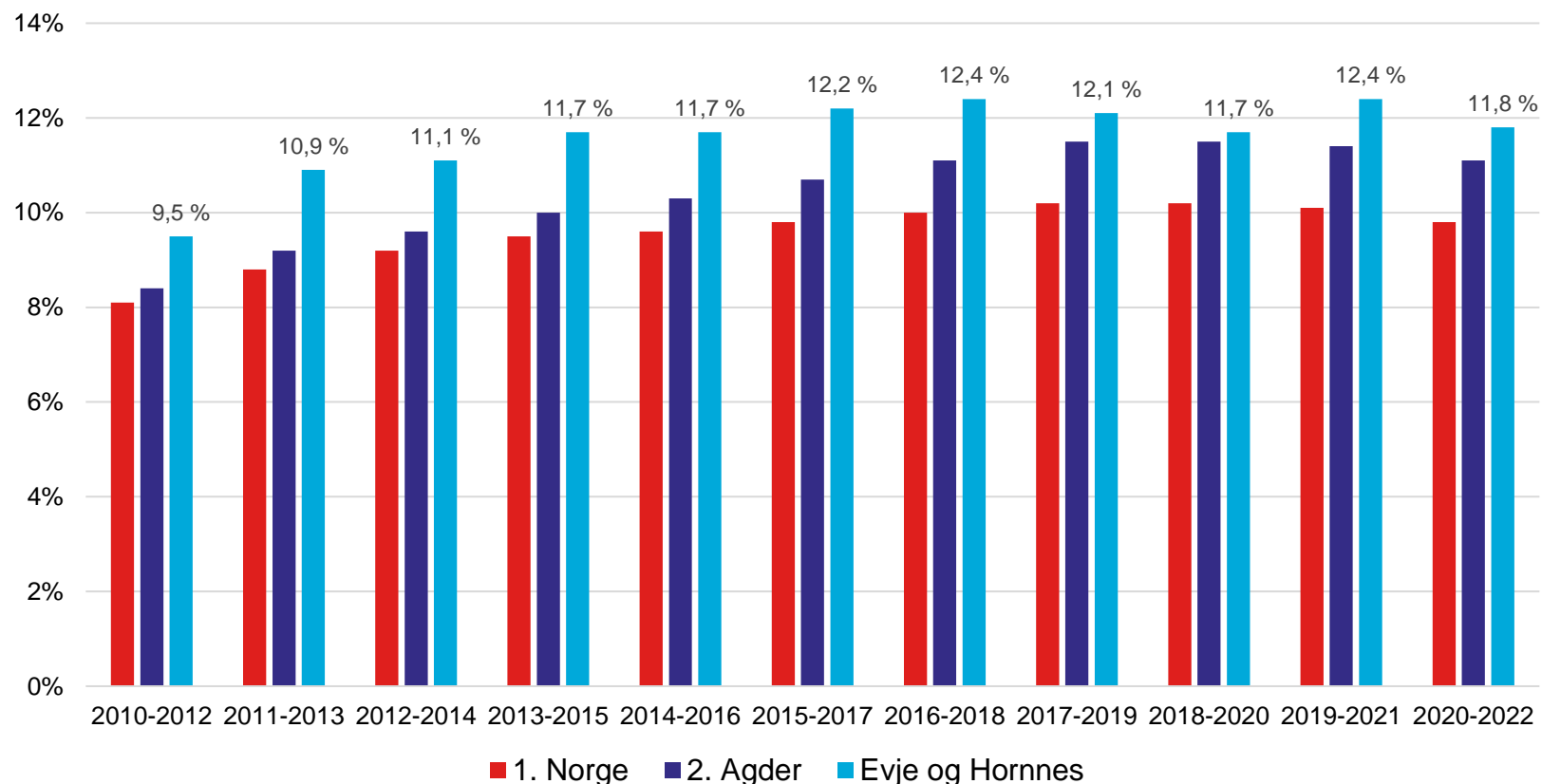

Tannhelse

- Den offentlige tannhelsetjenesten overvåker tannhelsen i den unge befolkning gjennom systematiske registreringer av antall nye hull, tannflater med fyllinger og tapte tenner (DMFT).
- Registreringene gir et grovt mål på utviklingen i tannhelsen over flere år, og gir mulighet for å sammenligne tannhelsen mellom kommuner, fylker og gjennomsnitt for landet.

[Rapport tannhelse](#)

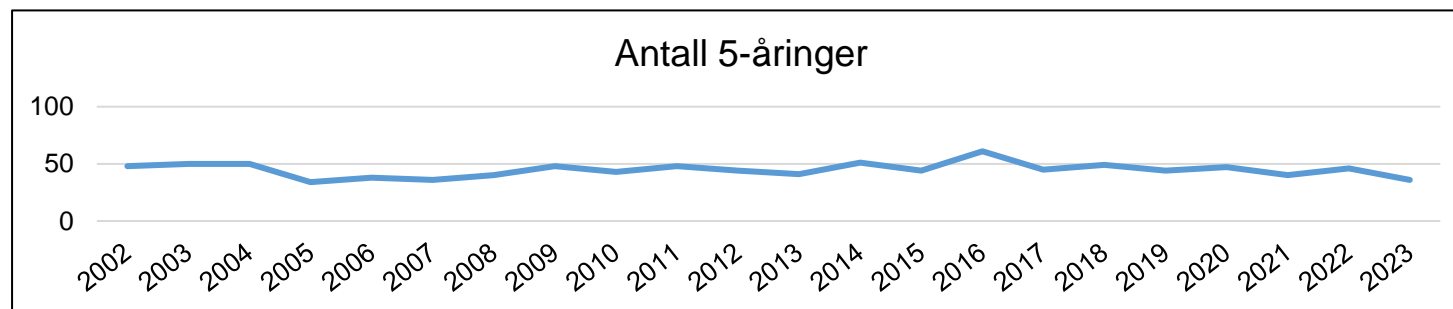
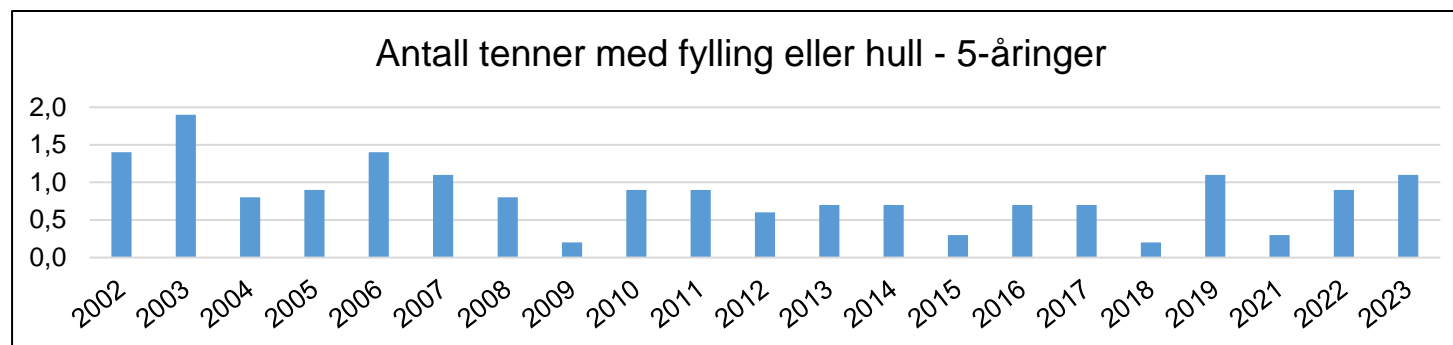
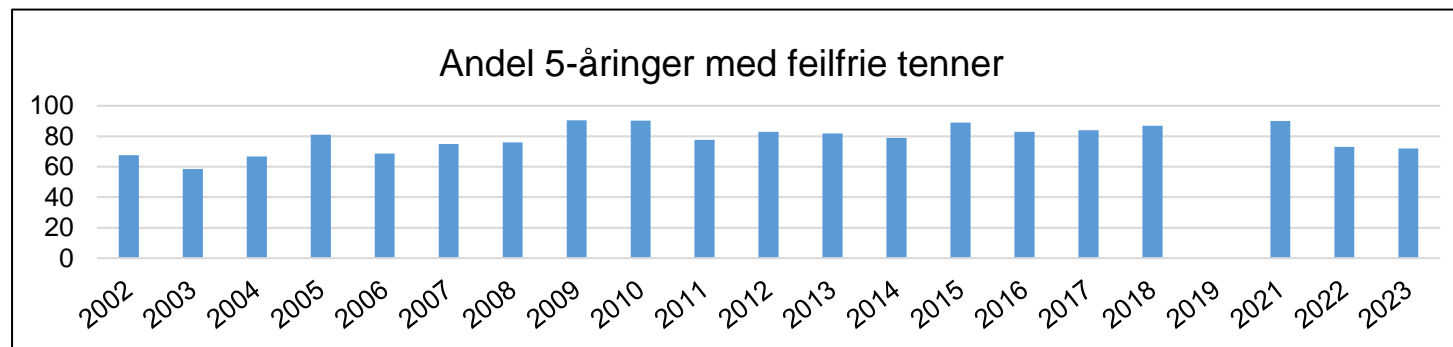



Klima og miljø

Regionplan Agder 2030 tegner et fremtidsbilde der Agder har redusert klimagassutslipp med minst 45 prosent. Nødvendig infrastruktur for et fullelektrisk samfunn er bygd ut, mens informasjons- og kommunikasjonsteknologi har gjort det enkelt å velge den mest klimavennlige løsningen for innbyggerne og besøkende. Natur- og landbruksområder er ivaretatt for fremtidige generasjoner, og er en del av regionens ressursgrunnlag og identitet.



Klimagassutslipp – referansebaner

- Regionplan Agder har mål om at årlige utslipp skal reduseres med 55 % i 2030 sammenlignet med 2017.
- Figuren viser referansebane for utslipp med utgangspunkt i vedtatt nasjonal politikk.
- Referansebanen ligger langt over målbanen som må følges for å redusere utslippene med 55 % i 2030 sammenlignet med utslipp i 2017.

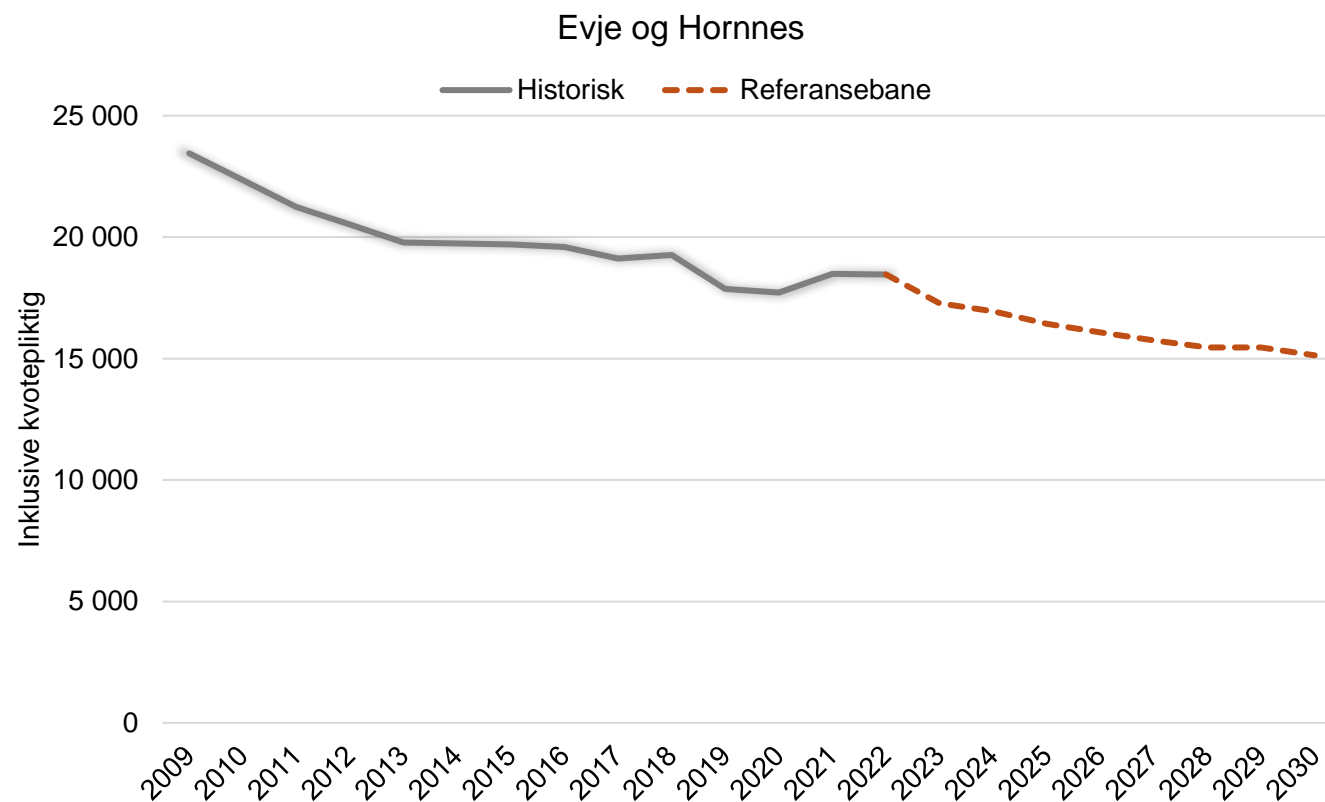

Elektrifiseringsgrad per sektor

- Målbildet Electric Region Agder 2030 handler om å utnytte ett av regionens globale fortrinn for å realisere en visjon om et Agder hvor alt er elektrisk, alt er fornybart.
- Dette skjer gjennom å elektrifisere samfunnet ved å erstatte fossil energi med fornybar elektrisitet.

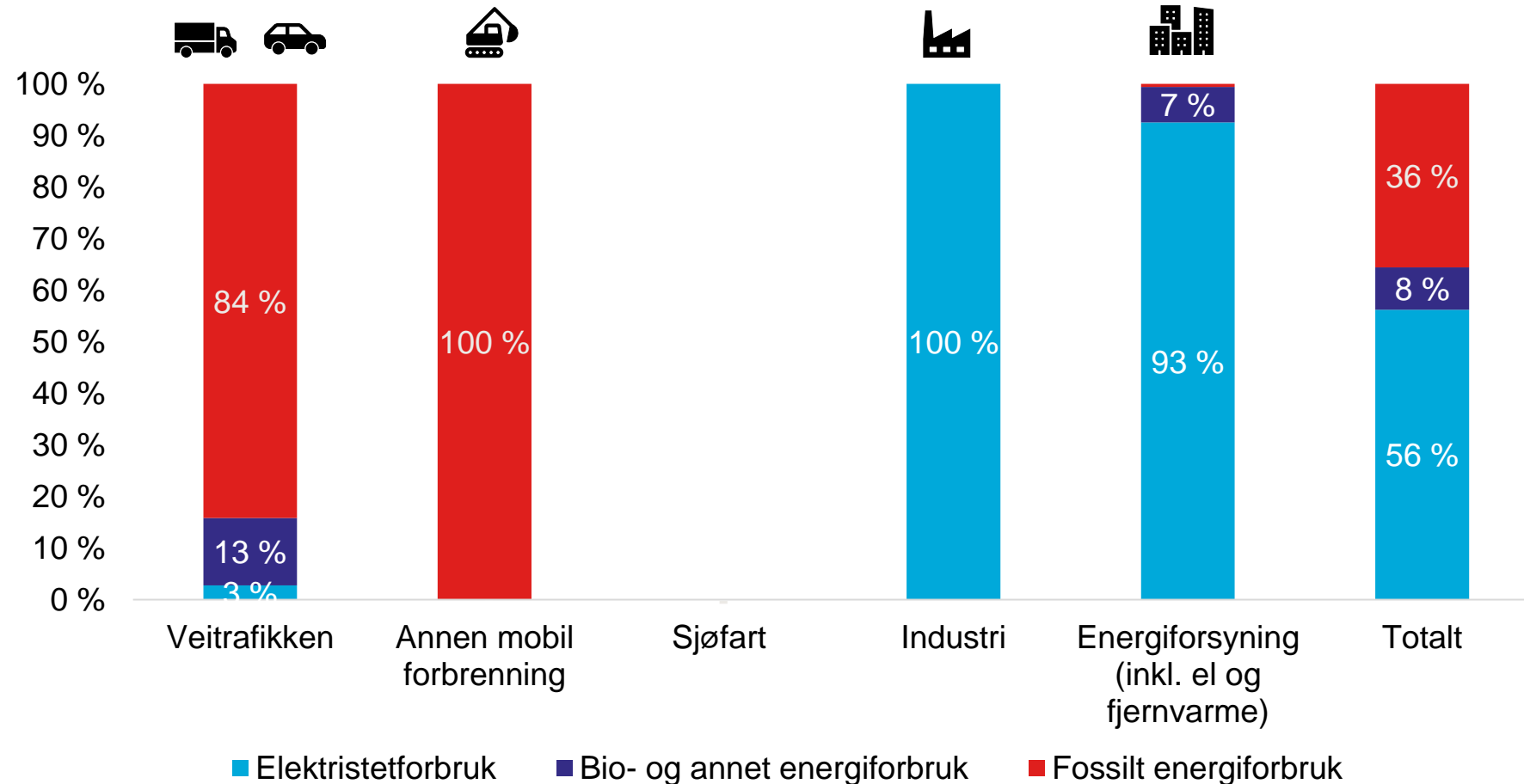

[Rapport elektrifisering](#)



Klimagassreduksjon i Evje og Hornnes

18 464

Dagens
Klimagassutslipp
(tonn CO2-ekv)

9 336

Klimagassutslipp ved
fullelektrifisering*
(tonn CO2-ekv)

49 %

Redusert
klimagassutslipp etter
elektrifisering

*Elektrifisering av Transport og annen mobil forbrenning

Arealressurser

Per 2022 er 73 % av Evje og Hornes dekket av skog, 9 % myr, 8 % åpen fastmark, mens fulldyrka jord utgjør 1,5 %. Bebyggd areal og samferdsel utgjør til sammen 1,9 %.

Ca. 5 % av arealet i Evje og Hornes er vernet etter naturmangfoldloven.

Samlet for Agder er 16,3 % av arealet vernet.

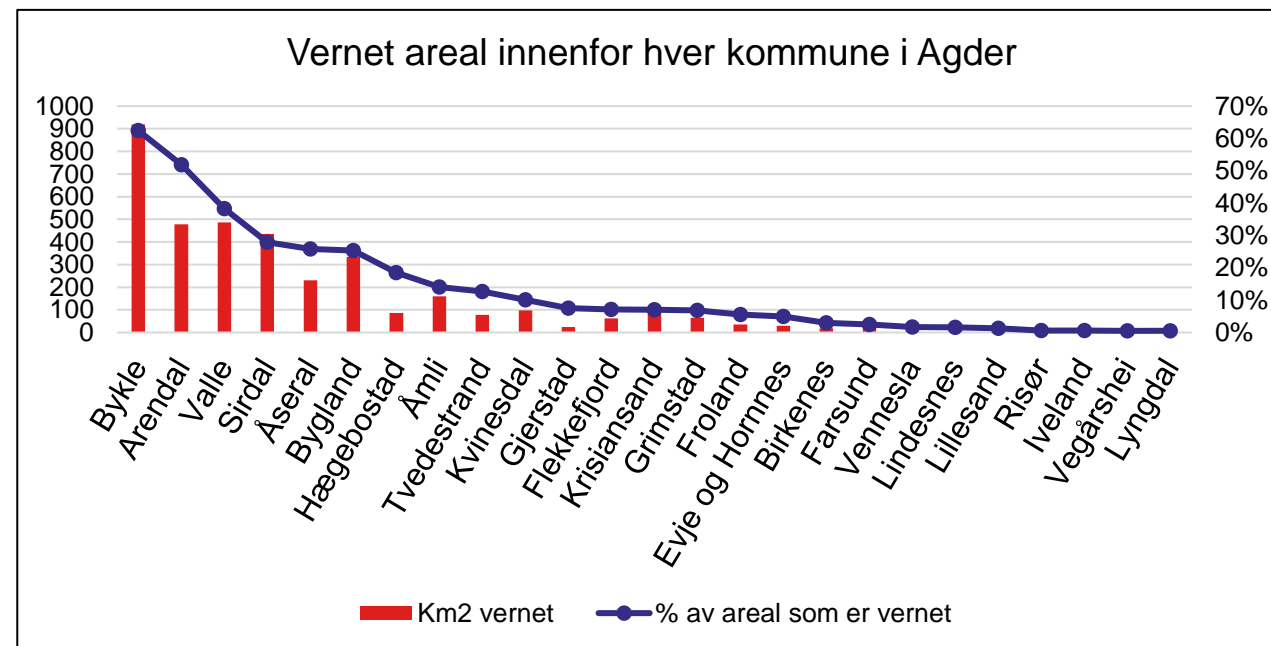
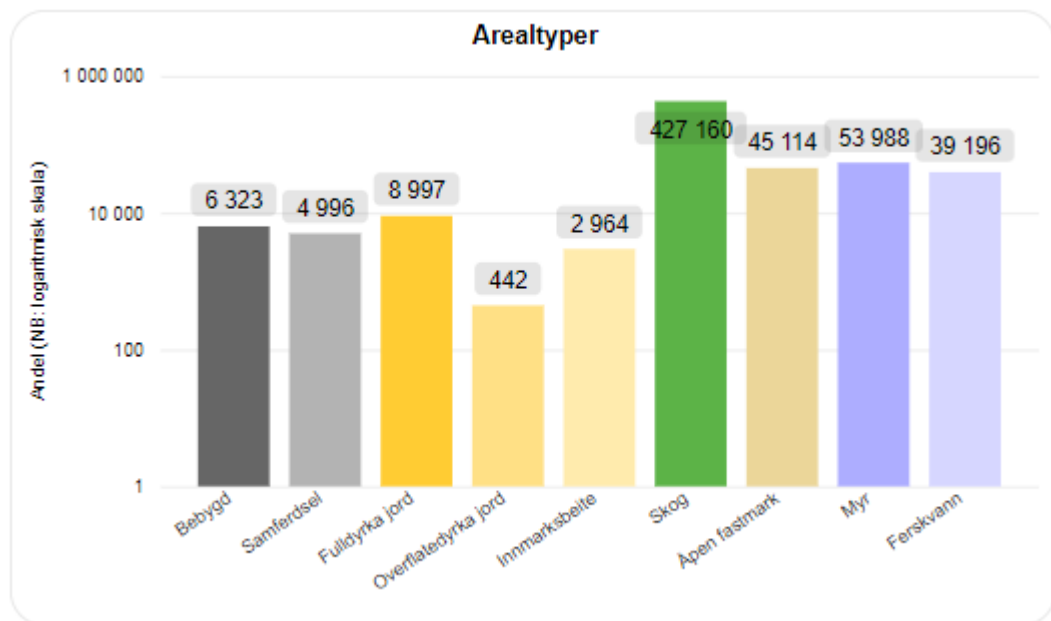

Planlagt arealbruk

- Regionalt arealregnskap er utarbeida ved å sammenstille kommuneplanen sin arealdel, digitale reguleringsplaner, arealressursdata (AR5 og AR50) og SSB sitt datasett for arealbruk.
- Regionalt arealregnskap viser at Evje og Hornnes har satt av store areal, og da særlig til fritidsbebyggelse.
- Samla er det satt av byggeområde i natur tilsvarende 2,6 dekar per innbygger.
- Gjeldende planer åpner for utbygging av meir enn 8 000 dekar skog og 1 000 dekar myr.

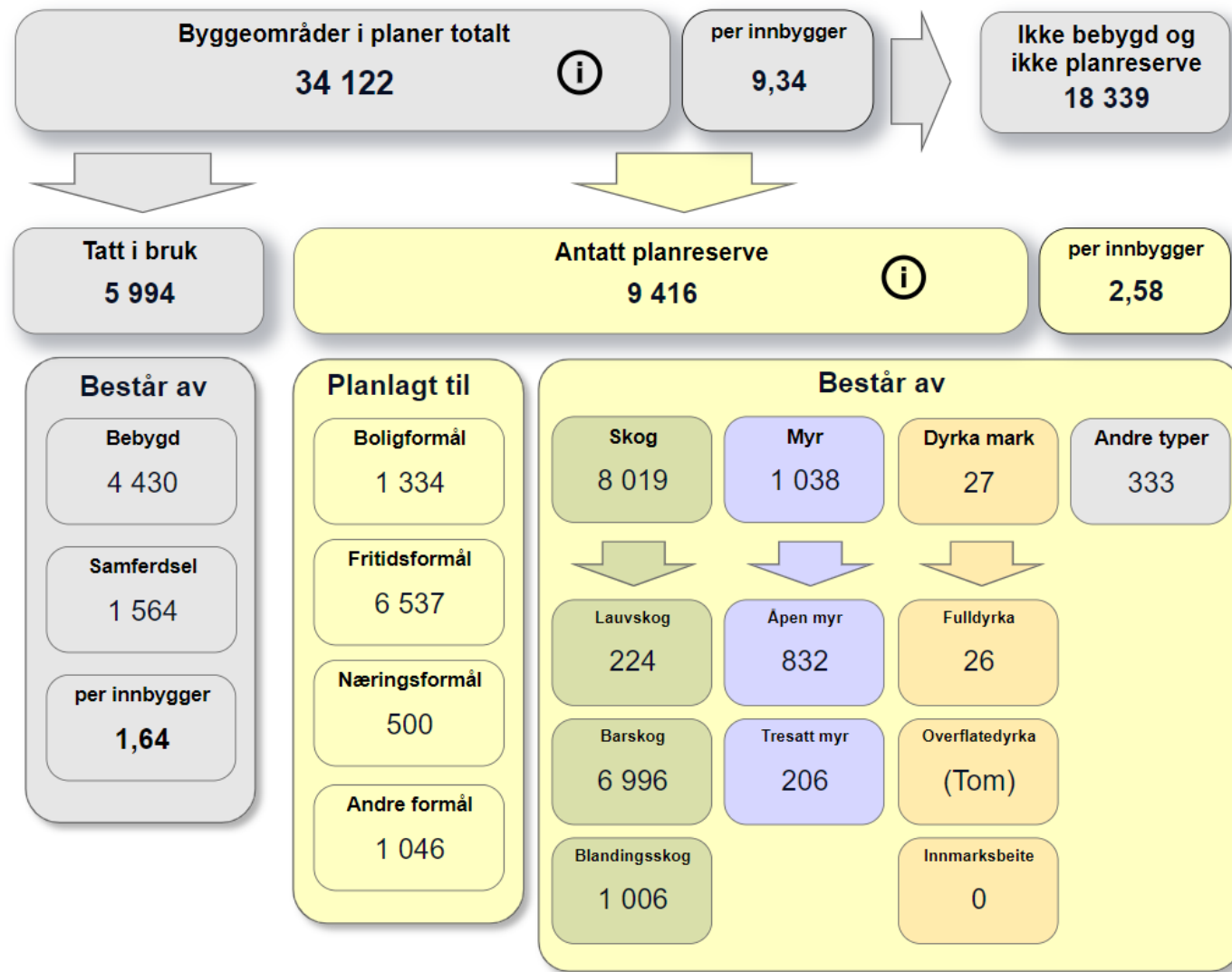

Fritidsbebyggelse og eiere

- Det er ca. 1740 bruksenheter til fritid i Evje og Hornes, og nesten 3000 eiere (alle eierandeler inkludert).
- Figur gir en oversikt på antall hytteeiere fordelt på kommuner.
- Kristiansand er største «hytteeierkommune».

