



AGDER
fylkeskommune

Froland

Utvalgt statistikk for gjennomgående tema i regionplan Agder

17 SAMARBEID
FOR Å NÅ MÅLENE





Kjappe fakta om Froland kommune

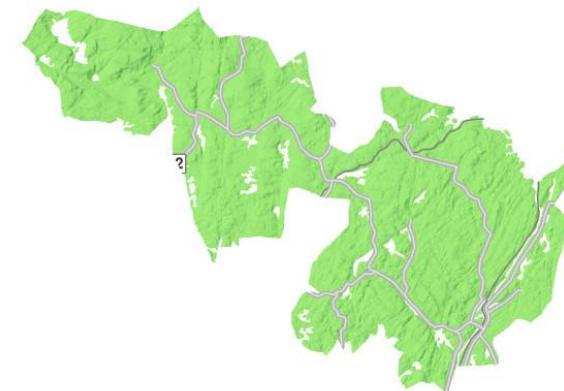

Areal (km ²)	
Areal	644,5
Landareal	601,6
Bebyggd/samferdsel areal	13,5
Ferskvann	42,9
Jordbruksareal	9,2
Vernet areal	35,8

Folk	
Folketall	6 174
Andel kvinner	48,6 (Agder: 49,8)
Andel i tettsted (SSB)	54 %
Gjennomsnittsalder	menn 38,7 – kvinner 39,8
Forventet levealder	menn 79,4 - kvinner 83,2
Personer per husholdning	2,28 (Agder: 2,16)

Tjenester	
Barneskoler	3 (574 elever)
Ungdomsskoler	1 (229 elever)
Videregående skoler	
Tannklinikk	Froland
Fylkesvei (km)	148

Samfunn	
Administrasjonssenter	Osedalen
Interkommunalt politisk råd	Østre Agder
Sentralitetsklasse	4
Distriktsindeks	77,4
BA-område	BA40 Arendal

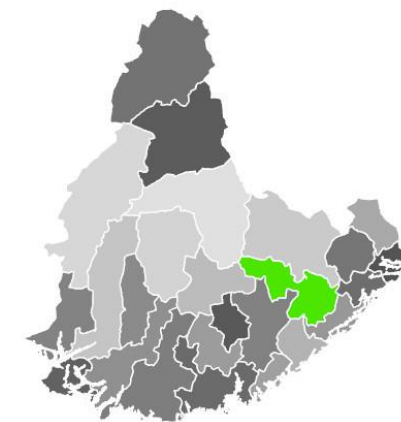

Befolkning og demografi

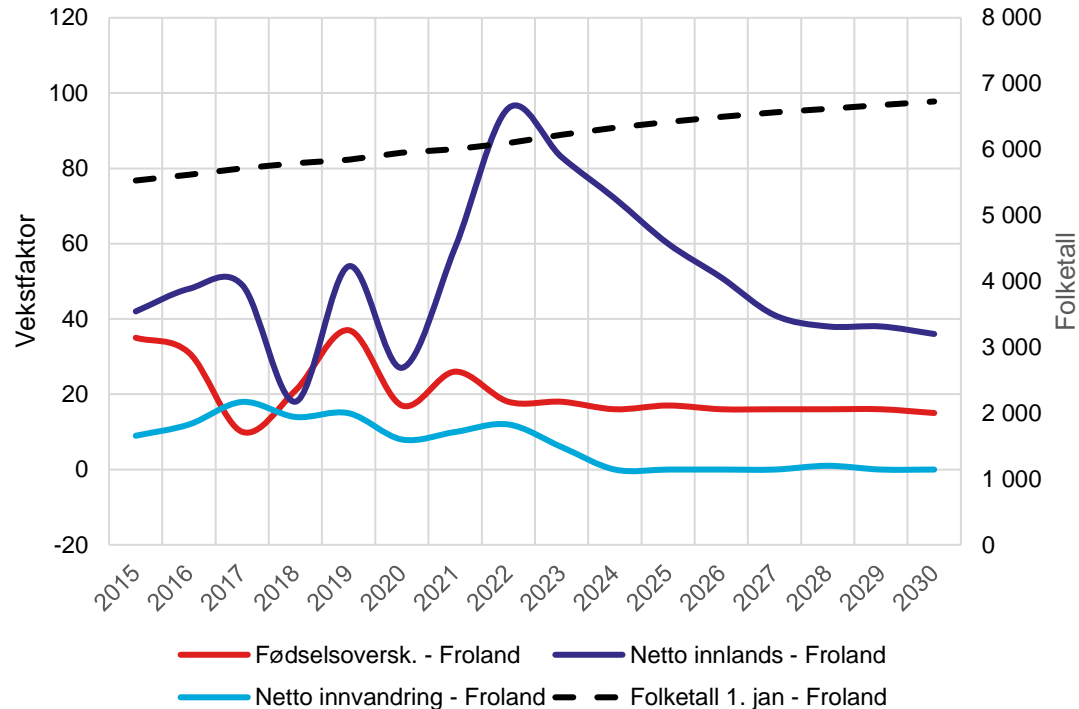

SSB spår fortsatt sterk befolkningsøkning som følge av fortsatt fødselsoverskudd, positiv innenlandsflytting og positiv netto innvandring.

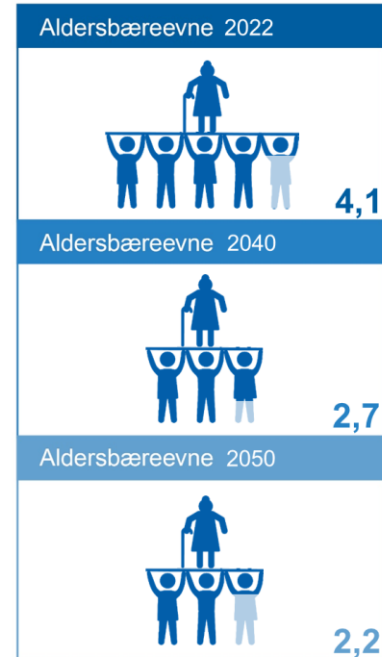
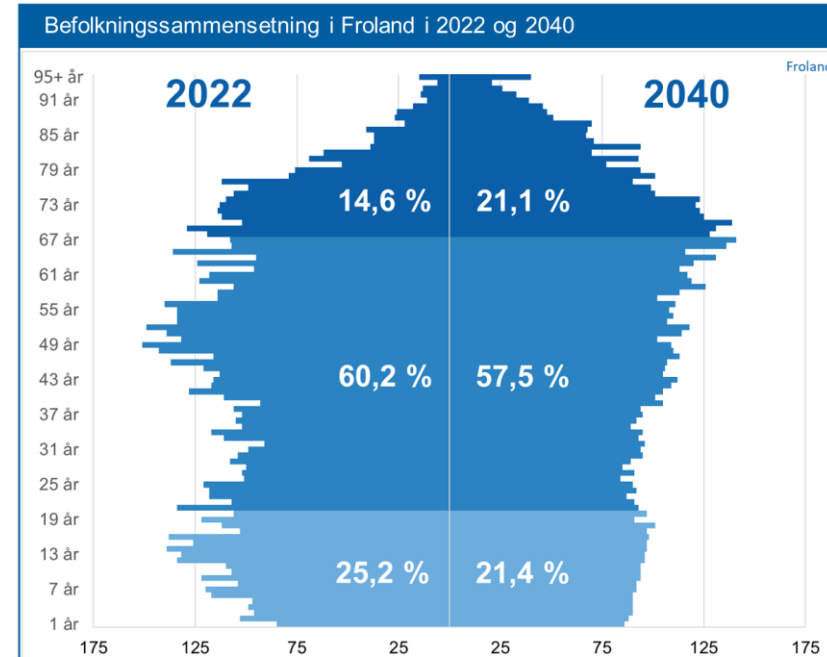

Dersom SSB's framskrivning slår til, vil aldersbæreevnen synke fra dagens 4,1 til 2,7 i 2040. Aldringen er omtrent som snittet for Agder, men utgangsbefolkningen (2022) er noe yngre.

Befolkningsutvikling

Fra 2018 til 2023 økte folketallet i Froland med hele 384 personer (6,6 %). Aller størst vekst i denne perioden var det i grunnkretsene Osedalen (160), Froland Verk (108) og Blakstadheia (73). Mindre sentrale grunnkretser har hatt svak eller negativ vekst.

Kartet til høyre viser utviklingen fra 2018-2023, og illustrerer at Frolands vekst i det alt vesentlige har kommet sentralt, i Osedalen og på Blakstadheia, og henger blant annet sammen med boligfelt på Ovelandsheia, Bliksåsen og leiligheter i Osedalen.

Innvandring til byene, aldring, og søken etter nærhet til service/tjenester og arbeidsmarked er vanlige forklaringer på at trykket er størst i de sentrale områdene i en kommune.

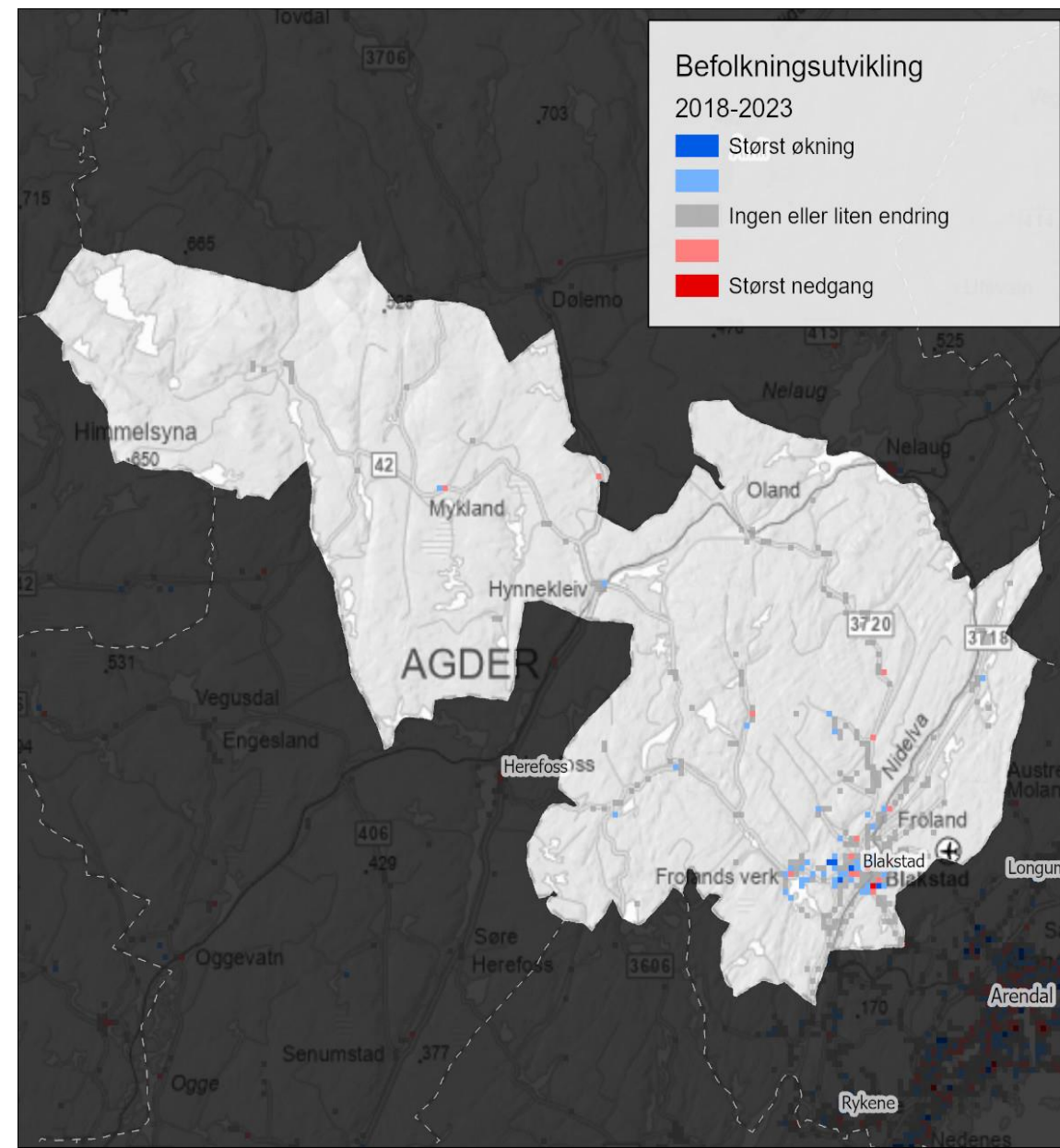

Boligbygging

- I perioden 2017-2022 ble det igangsatt ca. 44 boliger i året, hvorav ca. 33 % var eneboliger.

Igangsatt boliger - SSB 05940

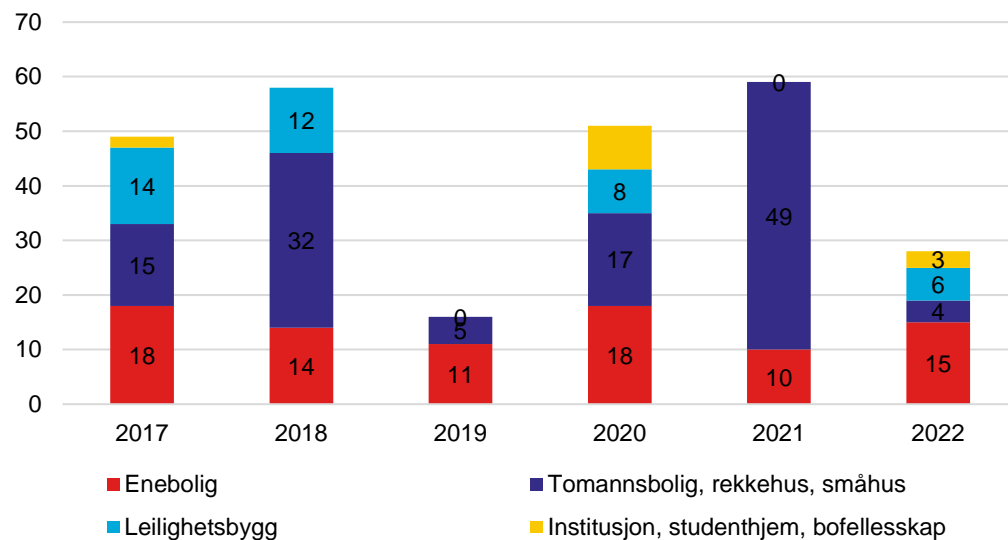

Boligmasse

- Det er 2 895 boliger i kommunen (beboede og ubebodde).

Boligmassen per 2023 (andel i prosent) - SSB 12941

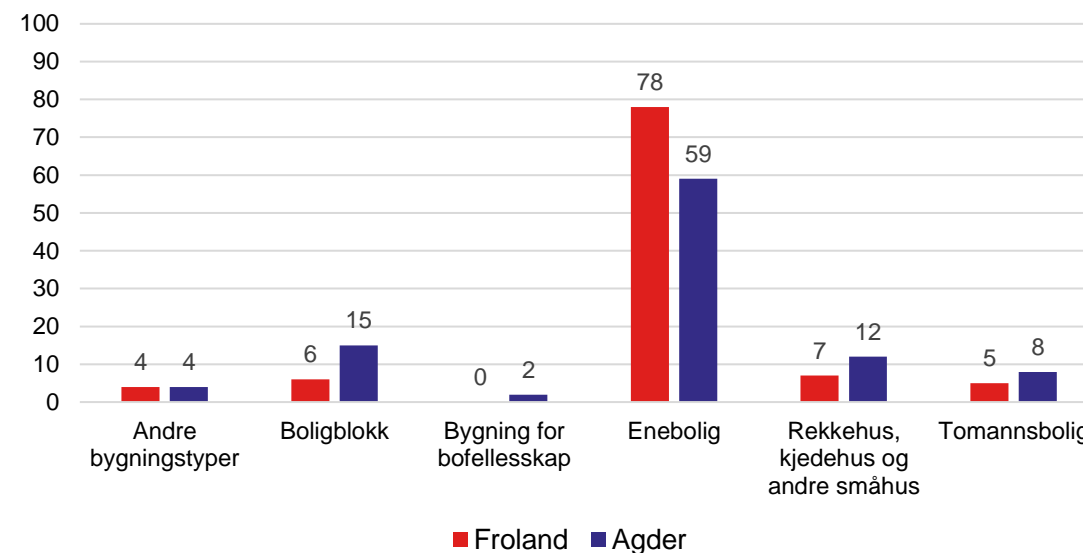

[Rapport boligstatistikk](#)



Næringsutvikling og samarbeid om nye arbeidsplasser

I Regionplan Agder 2030 tegnes et fremtidsbilde der Agder i 2030 lykkes med å bruke det grønne skiftet til innovasjon og verdiskaping i privat og offentlig sektor. Utvikling og bruk av ny teknologi har bidratt til å løse store miljø- og klimautfordringer. Agder har utnyttet mulighetene innen digitalisering, automatisering og kunstig intelligens. Sirkulær økonomi, der ressurser og produkter gjenbrukes er et hovedprinsipp for næringsutvikling og vekst.



Sysseissetting

Regionale forskjeller:

- Lavest sysselsettingsandel helt øst i Agder, og høyest andel i de aller minst sentrale kommunene.

Froland:

- Sysseissettingsandel rett under snittet for fylket. Sysseissettingsandelen er høyere enn snittet i fylket for menn, og noe lavere enn snittet for kvinner.

20-66	Begge kjønn	Menn	Kvinner
Froland	73,3	77,3	69,0
Agder	73,9	76,8	70,9
Norge	77,4	79,8	75

[Rapport sysselsetting](#)

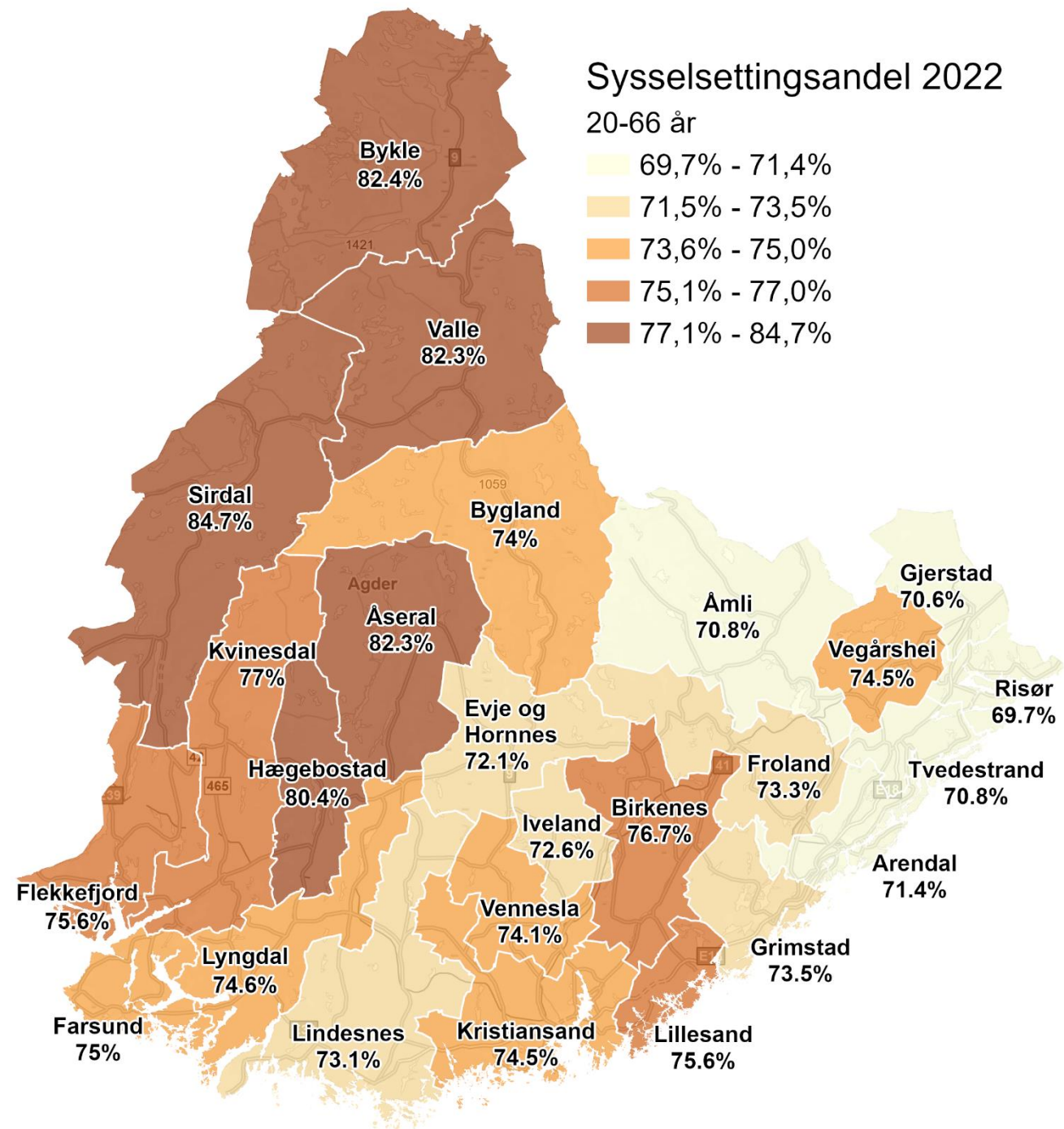

Bo- og arbeidsmarkeder

- Froland hører til Arendal bo- og arbeidsmarkedsregi
42,3 % av de sysselsatte med bosted i Froland jobb
Arendal, mens kun 34,2 % har arbeidssted i sin ege
kommune per 4. kvartal 2022 (SSB).

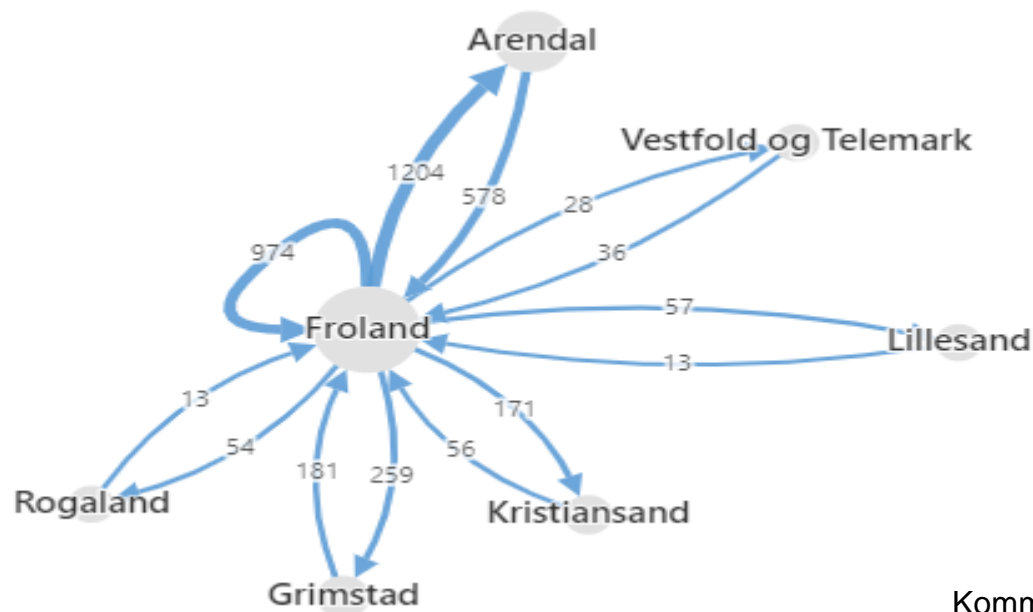

Kommunens viktigste pendlingsrelasjoner per 4. kv 2022 (SSB)

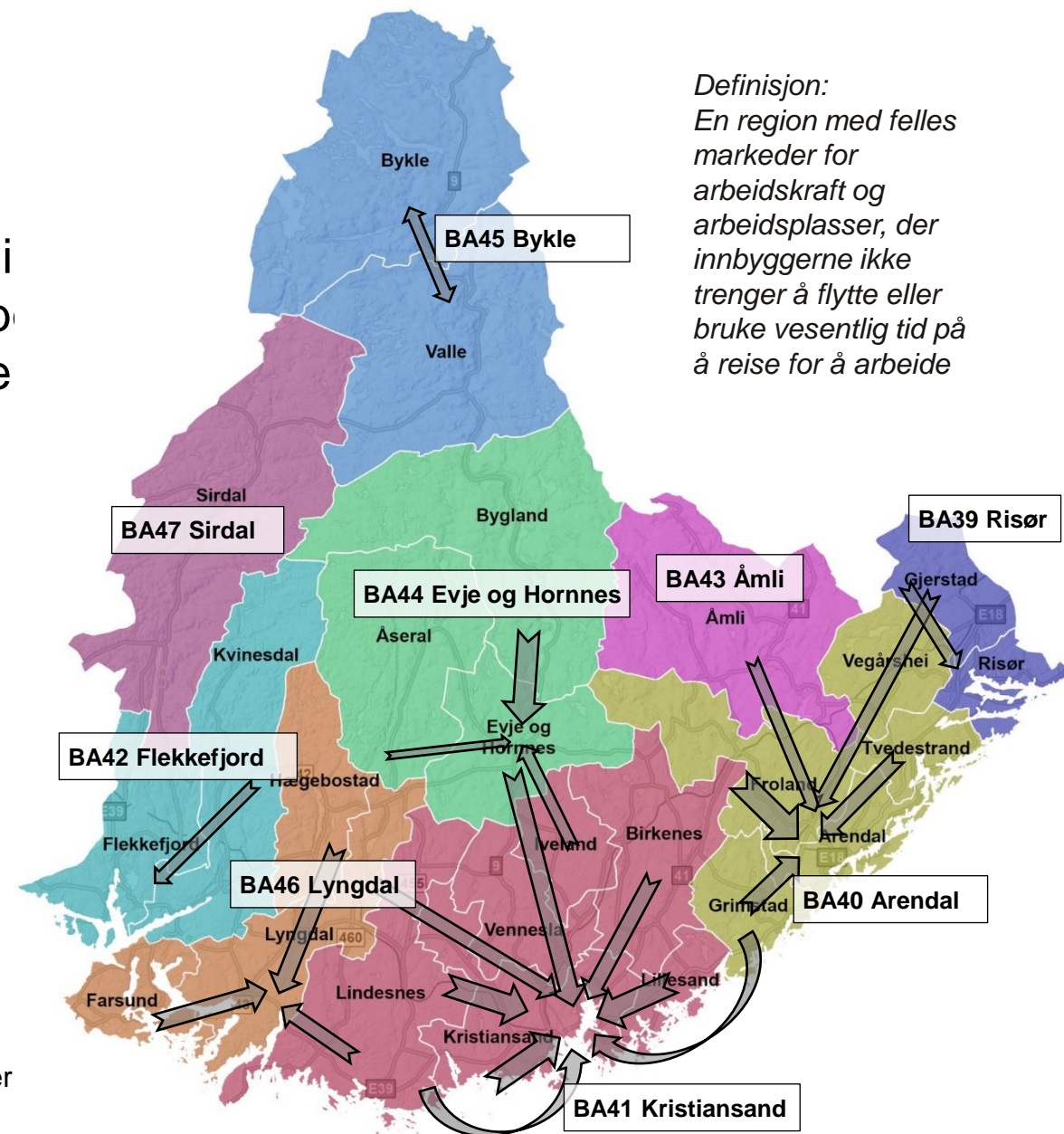

Sektorfordeling og ansattutvikling

Sysselsatte per sektor, 4. kvartal (SSB 13472)

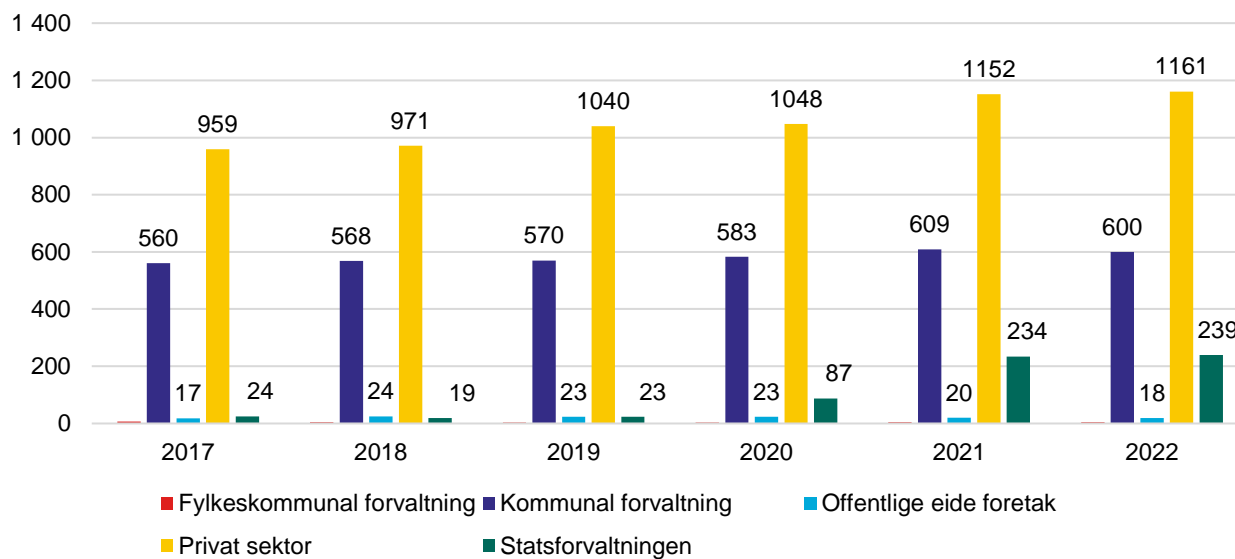

Sysselsatte per sektor, 4. kvartal 2022 (SSB 13472)

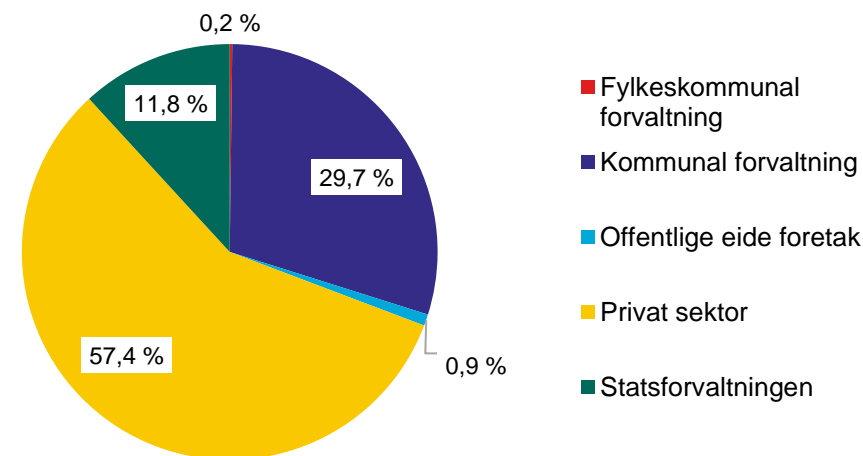

Froland				
Sektor	Antall	Andel	Agder	Norge u/Oslo
Offentlige eide foretak	18	0,9 %	2,2 %	2,1 %
Fylkeskommunal forvaltning	4	0,2 %	2,5 %	3,9 %
Statsforvaltningen	239	11,8 %	9,7 %	10,8 %
Kommunal forvaltning	600	29,7 %	22,2 %	20,0 %
Privat sektor	1161	57,4 %	63,4 %	63,2 %

Froland har en vesentlig lavere andel ansatte i privat sektor enn snittet for Agder og Norge u/Oslo.

Fengselsetableringen tilførte ca. 200 ansatte i 2021.

Næringsstruktur – 4. kvartal 2022

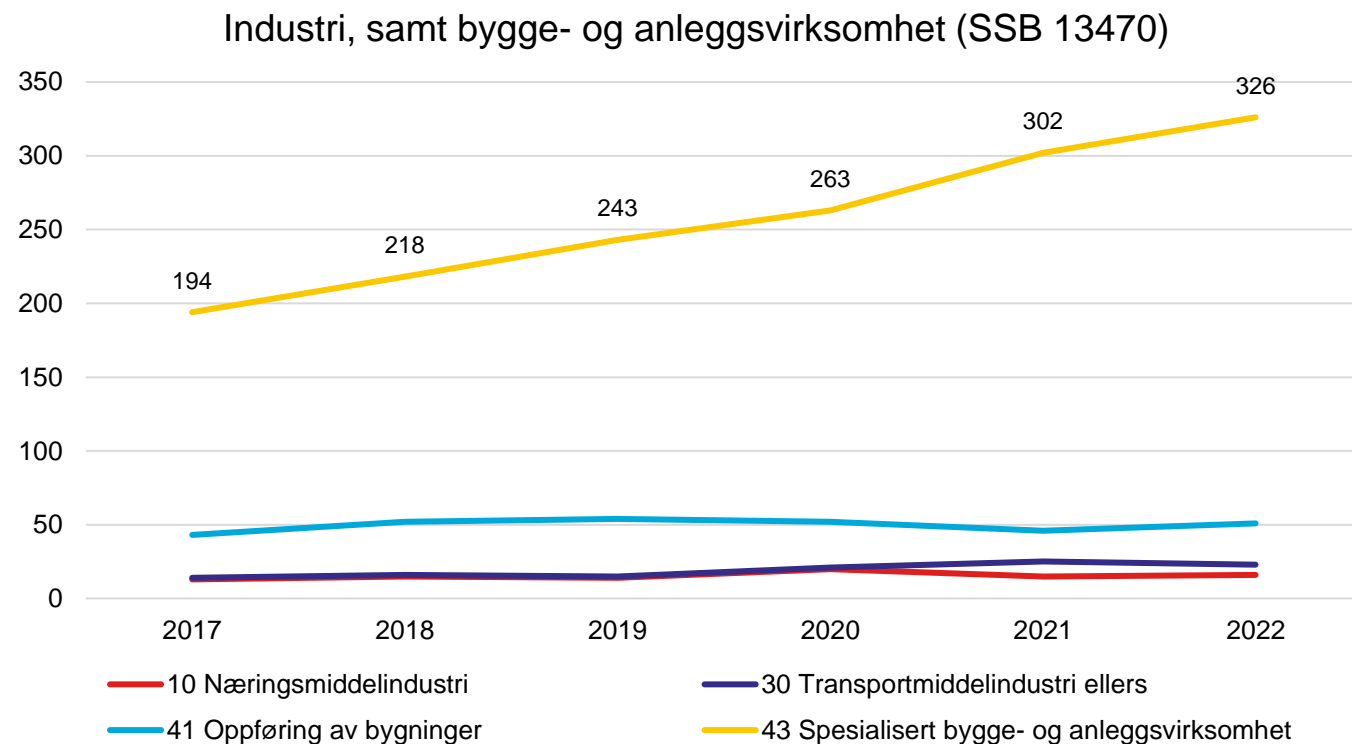
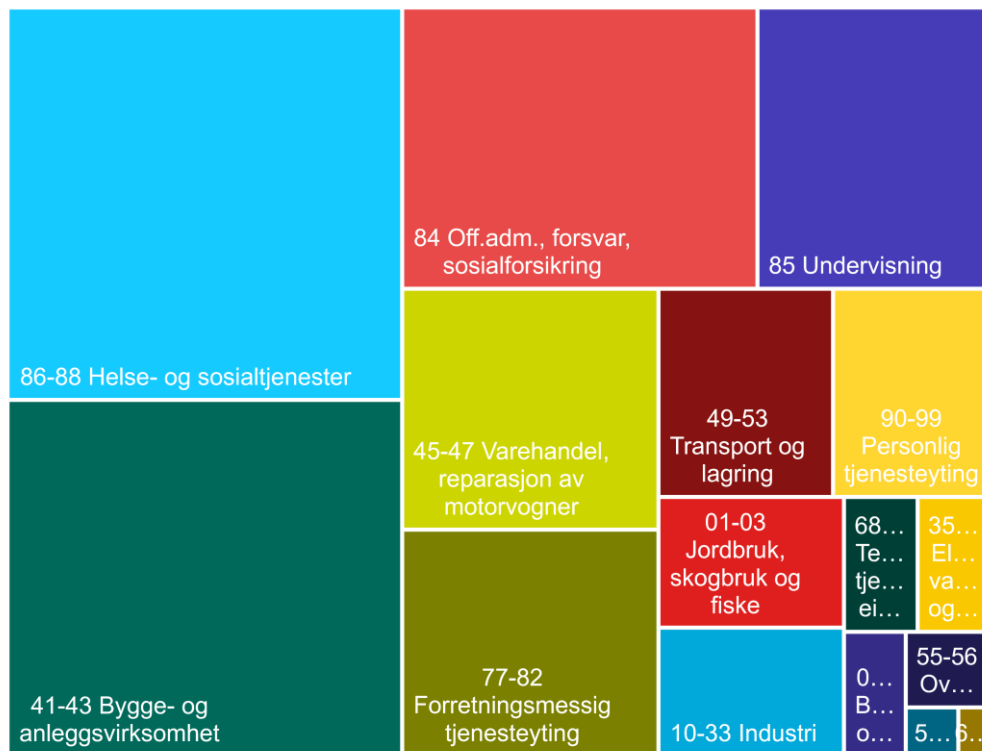

Otera Traftec AS er den største private arbeidsgiveren i Froland (elektrisk installasjonsarbeid), foran Oveland utemiljø AS (beplantning av hager og parkanlegg) og Agder sikkerhet AS (Private vaktjenester).



Levekår, likestilling, inkludering og mangfold

Regionplan Agder 2030 tegner et fremtidsbilde der Agder er en attraktiv region å bo i, jobbe i og besøke. Byene, tettstedene og bygdesentrene er trygge og attraktive steder med identitet og innovasjonskraft. Stedene er kompakte, tilrettelagt for alle, uansett funksjonsevne, og ivaretar behovene som både minoritetsgrupper og en stadig økende andel eldre har.

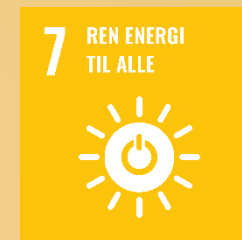

Grunnskolepoeng

- Froland ligger under snittet for fylket for grunnskolepoeng de fire siste årene.
- Grunnskolepoengene for 2020, 2021 og 2022 er basert på standpunkt, siden eksamener ble avlyst under pandemien. Dette gjør at grunnskolepoengene for disse årene ikke uten videre kan sammenliknes med andre år.

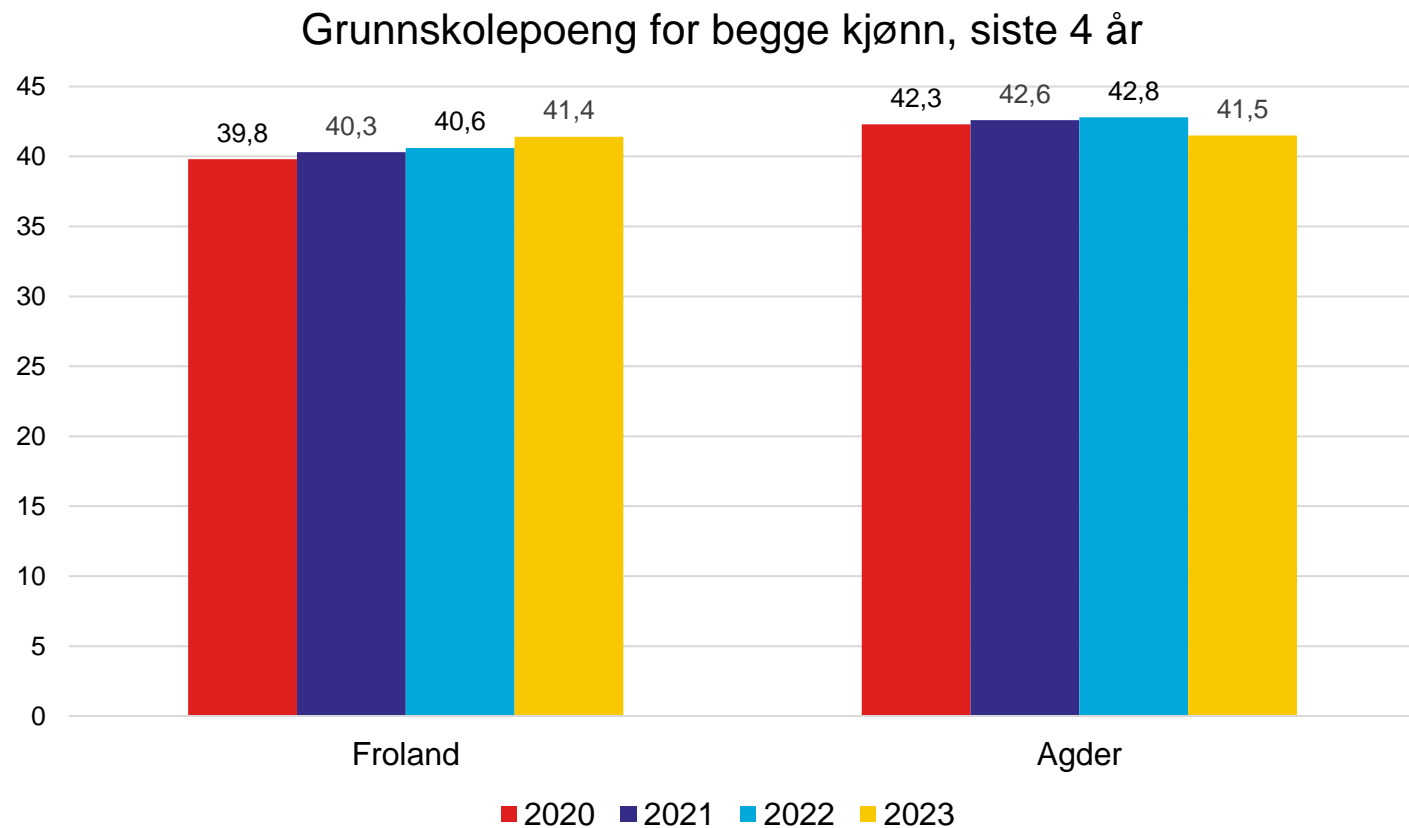

[Rapport grunnskolepoeng](#)

Gjennomføring videregående opplæring

- For 2016-kullet var gjennomføringsgraden i kommunen 81,7 %. Dette er høyere enn snittet for Agder.
- Tabellen under viser fordeling av 1. ønske-søkere til vgo for 2023.

Utvalg	Kjønn	Yrkesfag	Studieforb.
Froland	Begge kjønn	61,4 %	38,6 %
	Kvinner	51,1 %	48,9 %
	Menn	73,2 %	26,8 %
Agder	Begge kjønn	56,7 %	43,3 %
	Kvinner	50,4 %	49,6 %
	Menn	62,9 %	37,1 %

Gjennomføring vgo, Agder, kommune, begge kjønn

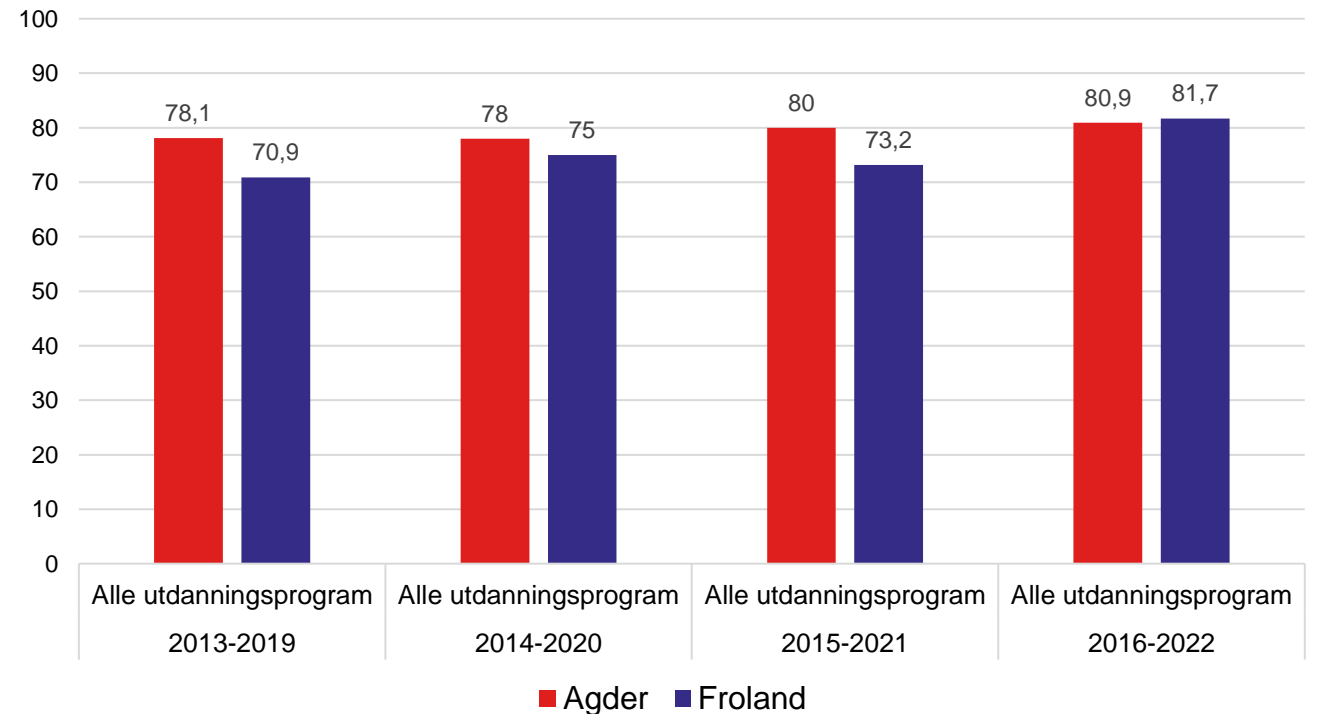

Rapport gjennomføring

Lærekontrakter kommunal og privat sektor

- Froland har ikke nådd målsetningen om tre lærekontrakter i kommunal sektor per 1000 innbyggere.
- Kommunen har 12 lærekontrakter i kommunal sektor, og mangler 7 for å nå målsetningen.
- Froland har 7 lærekontrakter per 1000 innbyggere i privat sektor.

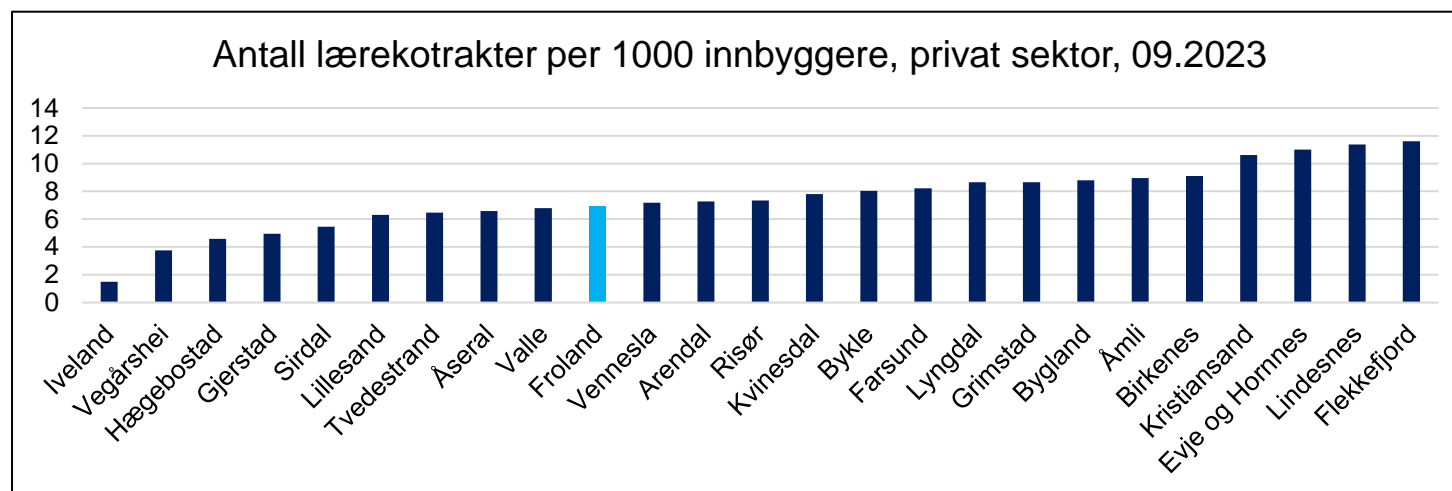
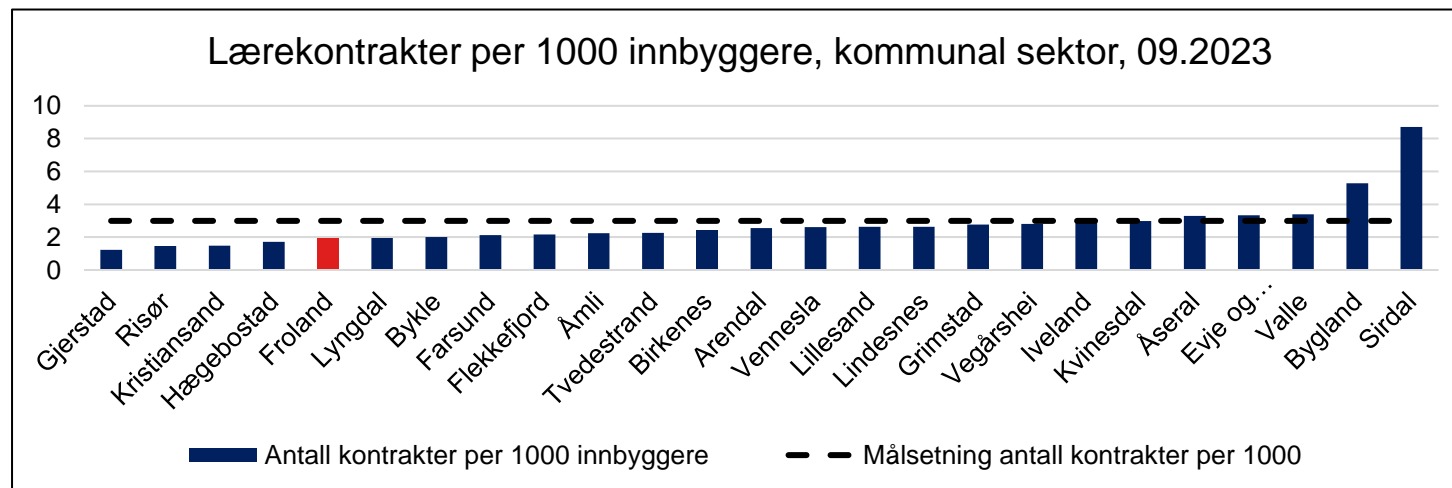

Deltid kvinner 20-66 år

Regionale forskjeller, men:

- Alle kommunene på Agder har høyere deltidsandel blant kvinner enn landsgjennomsnittet.
- I 15 kommuner jobber flertallet av kvinner deltid.

20-66 år	Begge kjønn	Menn	Kvinner
Froland	33,8	16,6	52,3
Agder	31,9	18,3	46,0
Norge	26,4	16,6	36,6

[Rapport deltid kvinner](#)

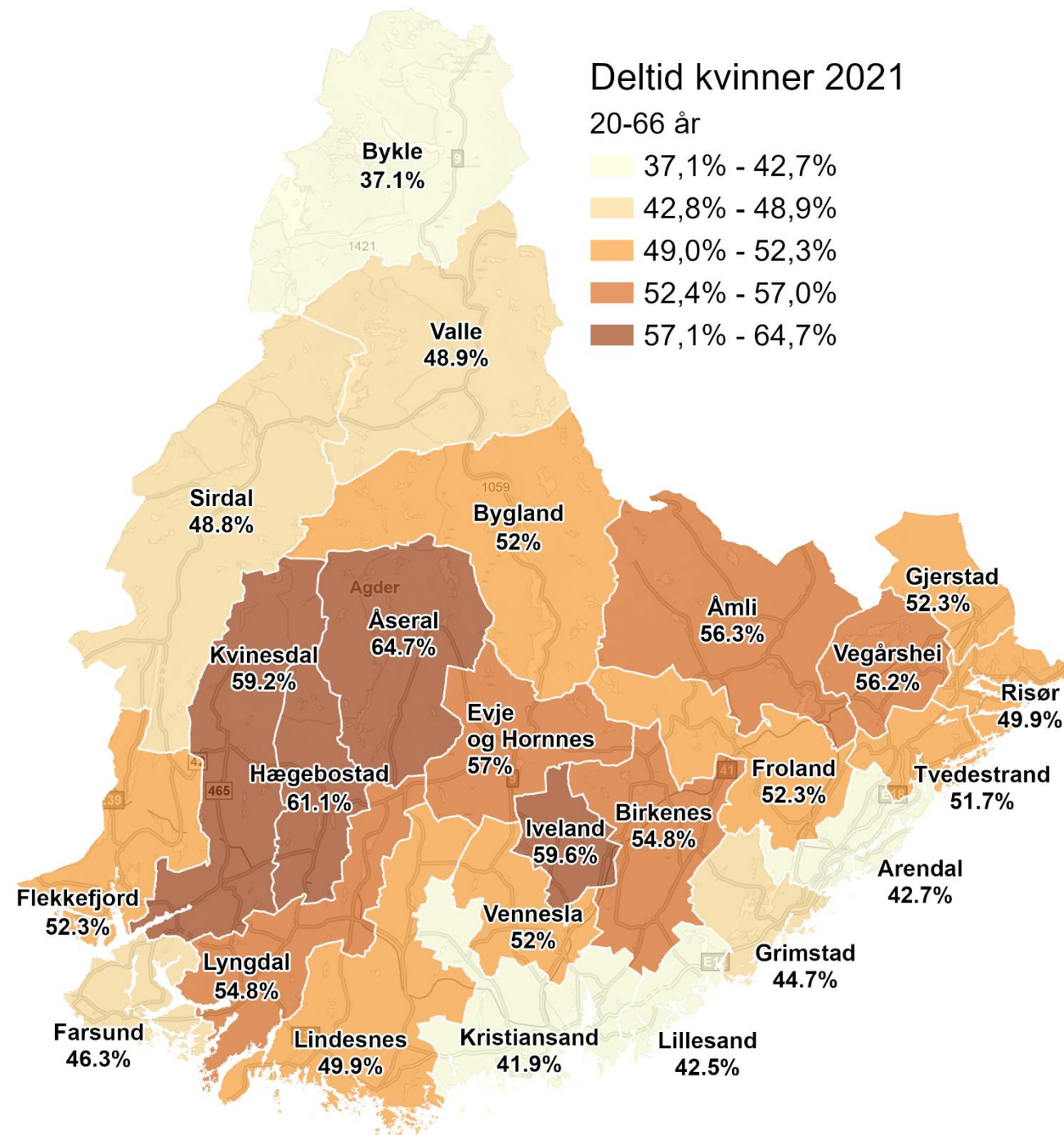

Sysseletting etter landbakgrunn

- Blant innvandrere – og særlig innvandrere fra Gruppe 2-land – er det en betydelig lavere sysseletting enn befolkningen for øvrig.
- En målrettet satsing på kvalifisering og inkludering av innvandrere fra Gruppe 2-land til arbeidslivet er nødvendig for å ta ut potensialet i gruppa.

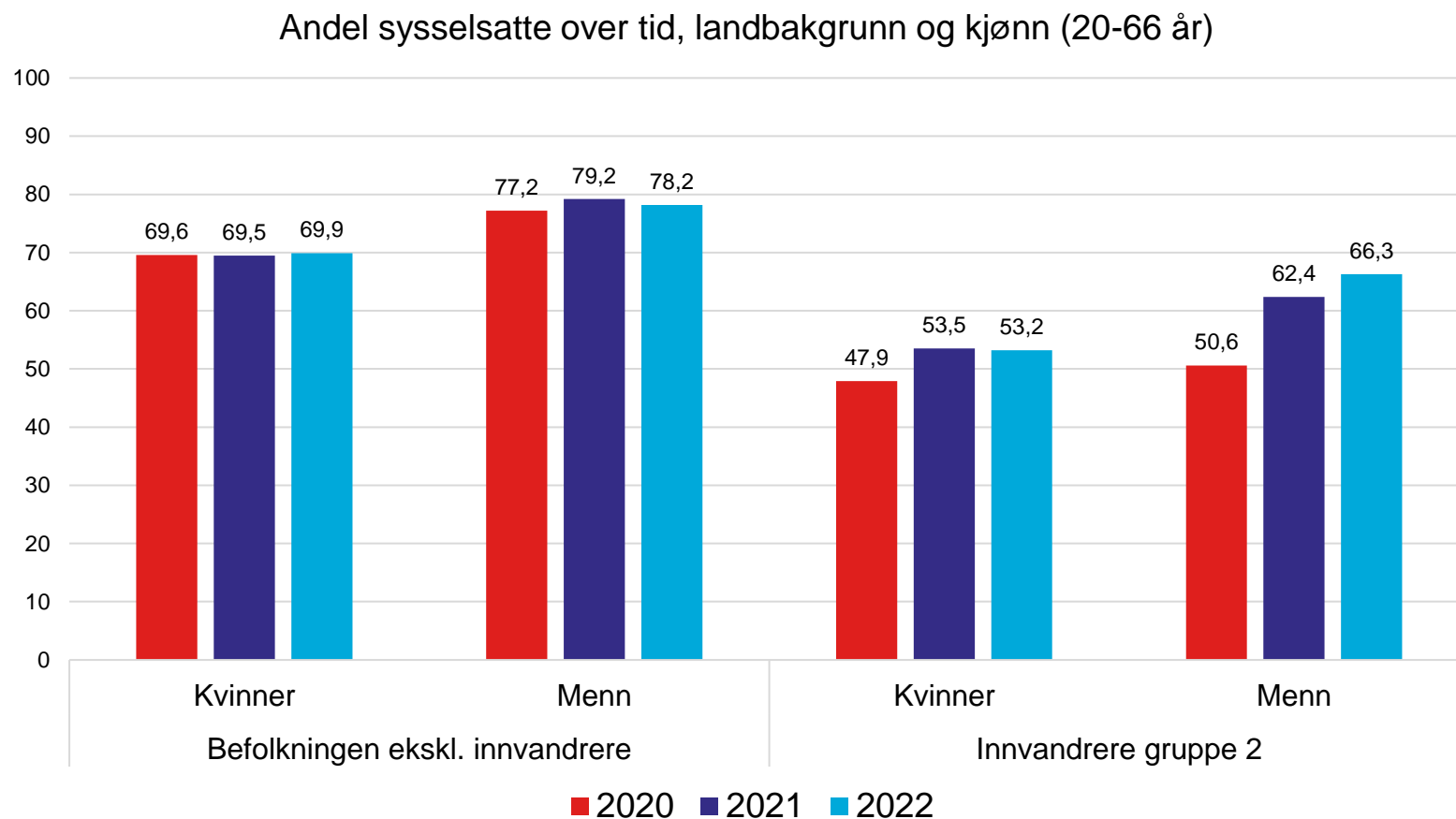

[Rapport sysseletting](#)

Vedvarende lavinntekt

- Inntekt og økonomi er grunnleggende påvirknings-faktorer for helse, og forskning har vist at det er en sammenheng mellom inntektsnivå og helsetilstand.
- Lav inntekt øker sannsynligheten for dårlig selvopplevd helse, sykdom og for tidlig død.
- Andel personer i husholdninger med lavinntekt har økt mer i Agder enn i Norge for øvrig. Andelen i Froland er lavere enn Agder for øvrig.

Andel personer i husholdninger med vedvarende lavinntekt (EU60)

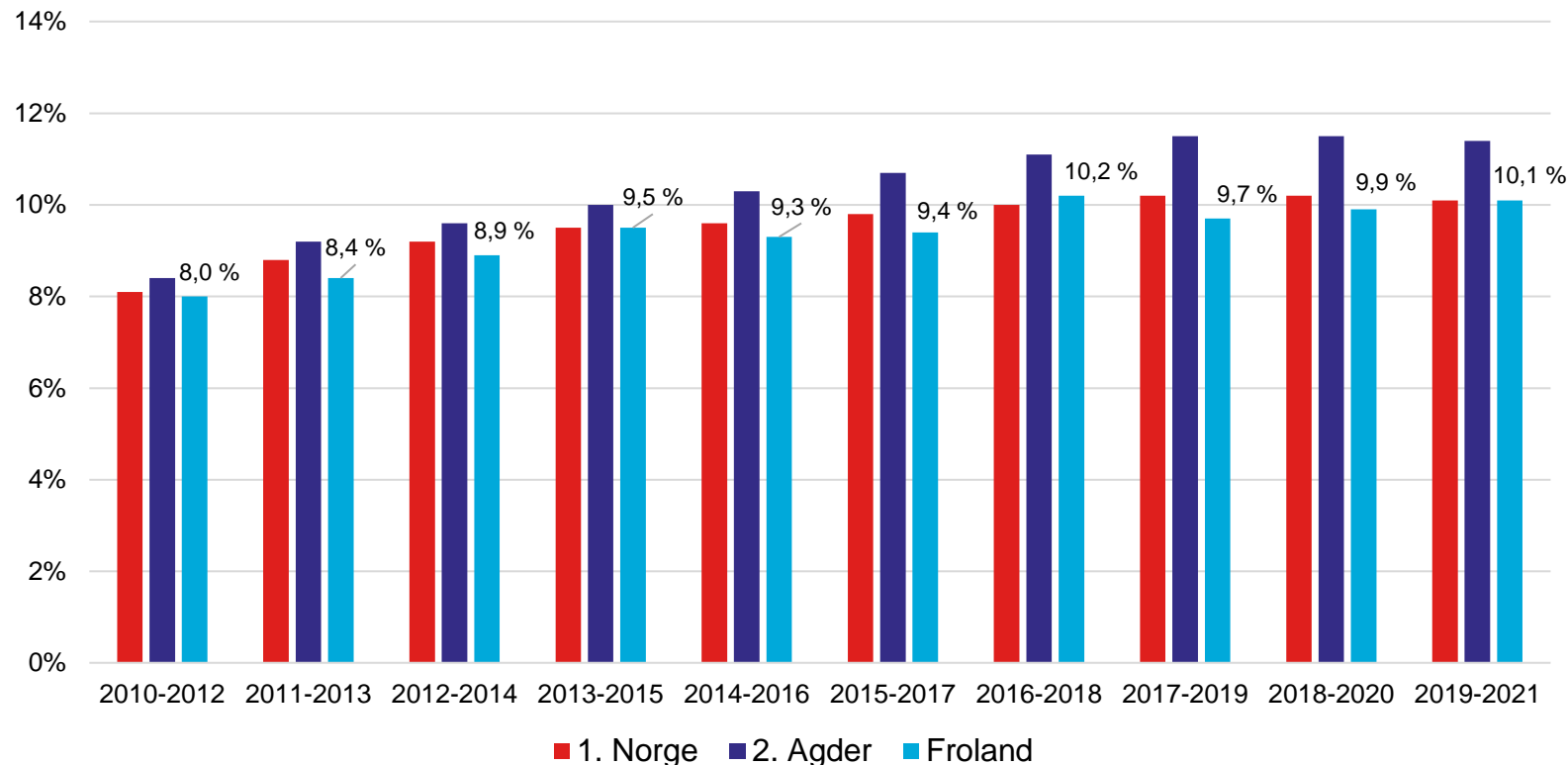

[Rapport lavinntekt](#)

Tannhelse

- Den offentlige tannhelsetjenesten overvåker tannhelsen i den unge befolkning gjennom systematiske registreringer av antall nye hull, tannflater med fyllinger og tapte tenner (DMFT).
- Registreringene gir et grovt mål på utviklingen i tannhelsen over flere år, og gir mulighet for å sammenligne tannhelsen mellom kommuner, fylker og gjennomsnitt for landet.

[Rapport tannhelse](#)

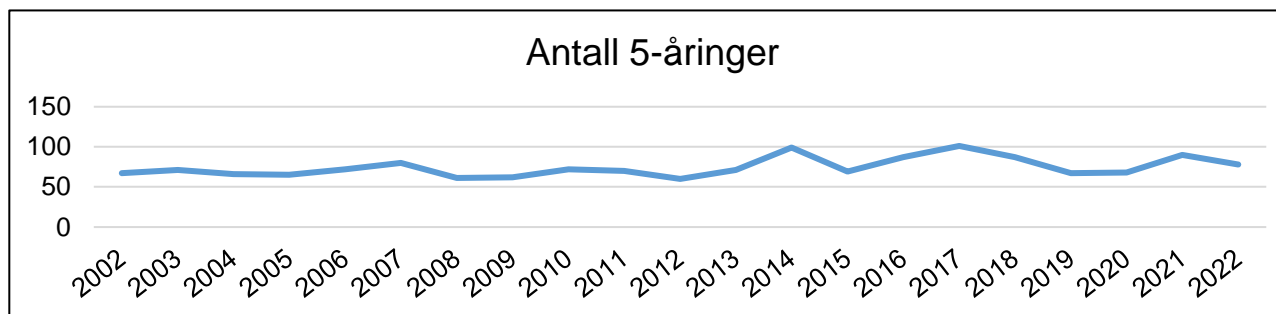
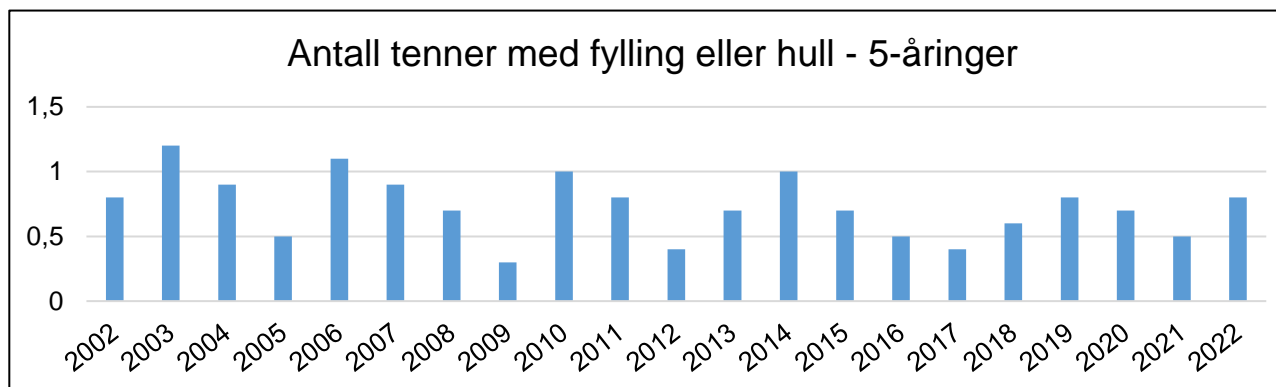
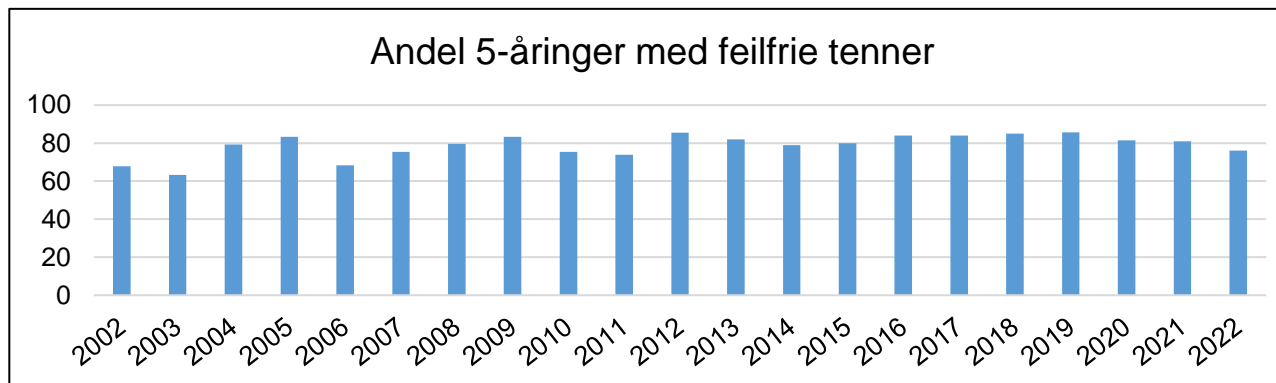



Klima og miljø

Regionplan Agder 2030 tegner et fremtidsbilde der Agder har redusert klimagassutslipp med minst 45 prosent. Nødvendig infrastruktur for et fullelektrisk samfunn er bygd ut, mens informasjons- og kommunikasjonsteknologi har gjort det enkelt å velge den mest klimavennlige løsningen for innbyggerne og besøkende. Natur- og landbruksområder er ivaretatt for fremtidige generasjoner, og er en del av regionens ressursgrunnlag og identitet.



Klimagassutslipp – referansebaner

- Regionplan Agder har mål om at årlige utslipp skal nær halveres i 2030, og at reduksjonen skal være på 90% i 2050 i forhold til i 2017.
- Figuren viser hvordan målbanen for regionplan Agder ser ut for Froland.
- Disse målene betyr at årlige utslipp i kommunen må ned fra 13 500 tonn i 2017 til 7 400 i 2030 og 1 300 tonn i 2050.
- Referansebanen viser effekten av allerede vedtatte, nasjonale tiltak. Dette er ikke tilstrekkelig for å nå målene.

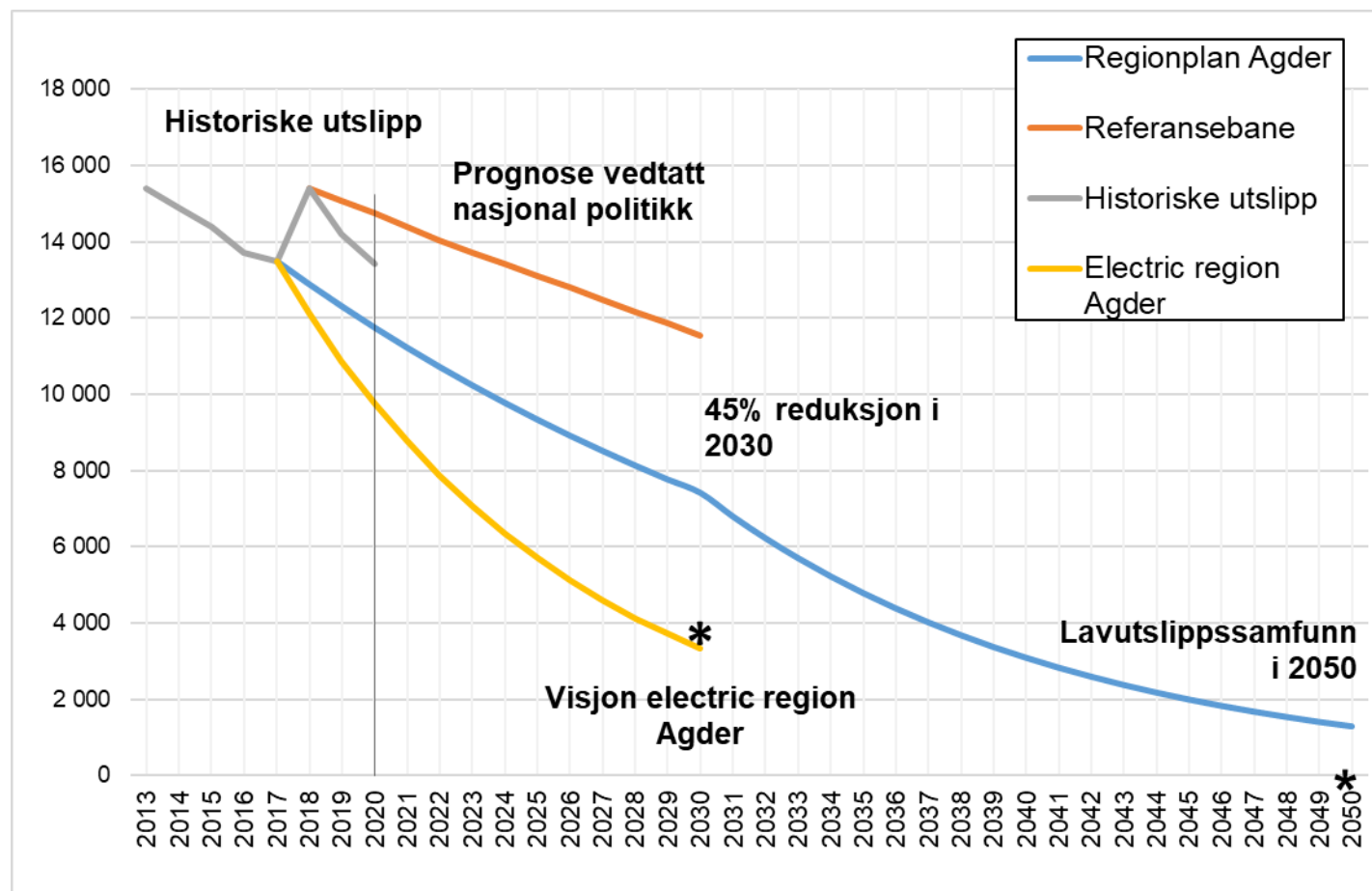

Elektrifiseringsgrad per sektor

- Målbildet Electric Region Agder 2030 handler om å utnytte ett av regionens globale fortrinn for å realisere en visjon om et Agder hvor alt er elektrisk, alt er fornybart.
- Dette skjer gjennom å elektrifisere samfunnet ved å erstatte fossil energi med fornybar elektrisitet.

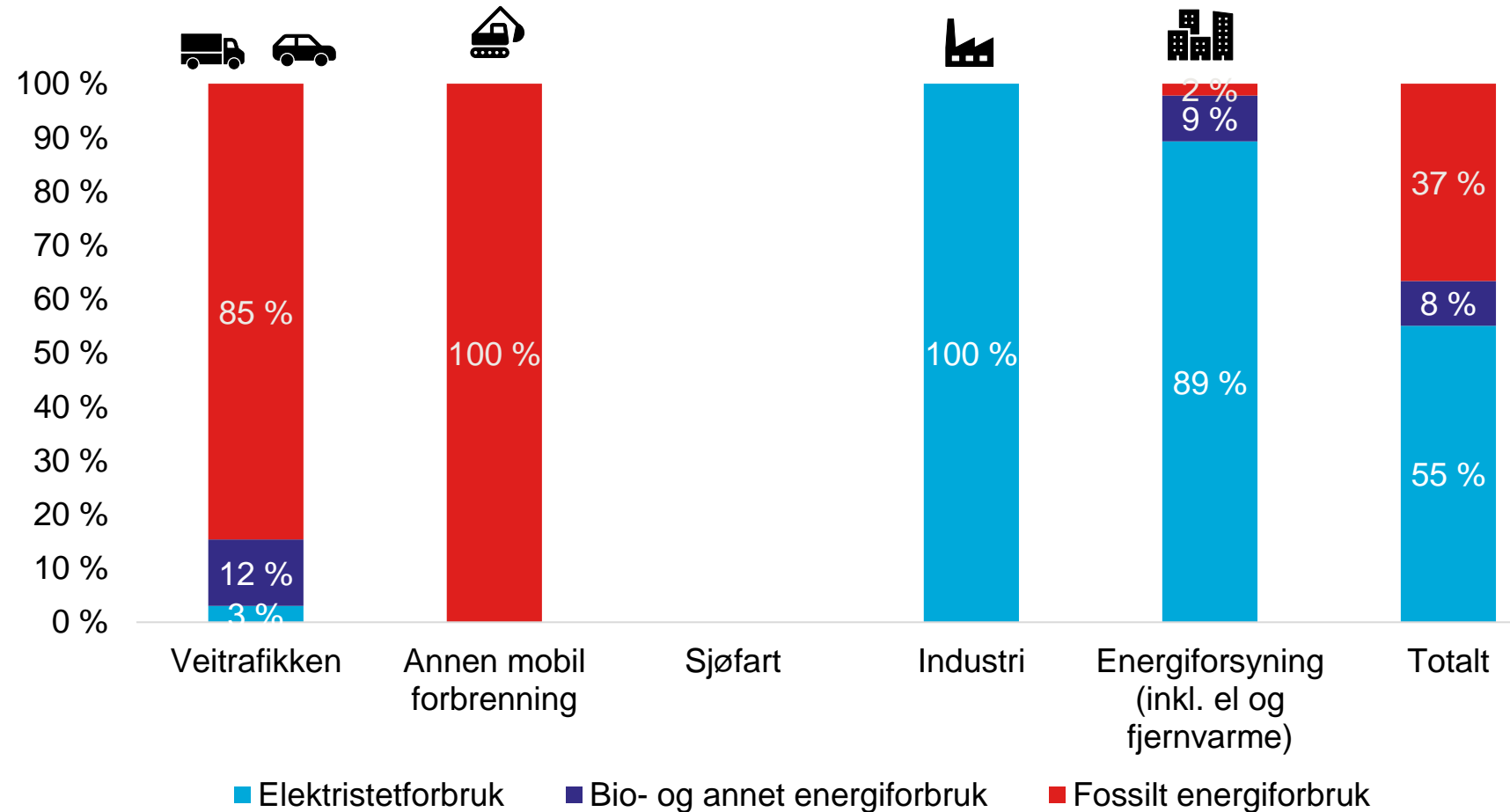

[Rapport elektrifisering](#)



Klimagassreduksjon i Froland

16 217

Dagens
Klimagassutslipp
(tonn CO2-ekv)

4 828

Klimagassutslipp ved
fullelektrifisering*
(tonn CO2-ekv)

70 %

Redusert
klimagassutslipp etter
elektrifisering

*Elektrifisering av Transport og annen mobil forbrenning

Arealressurser

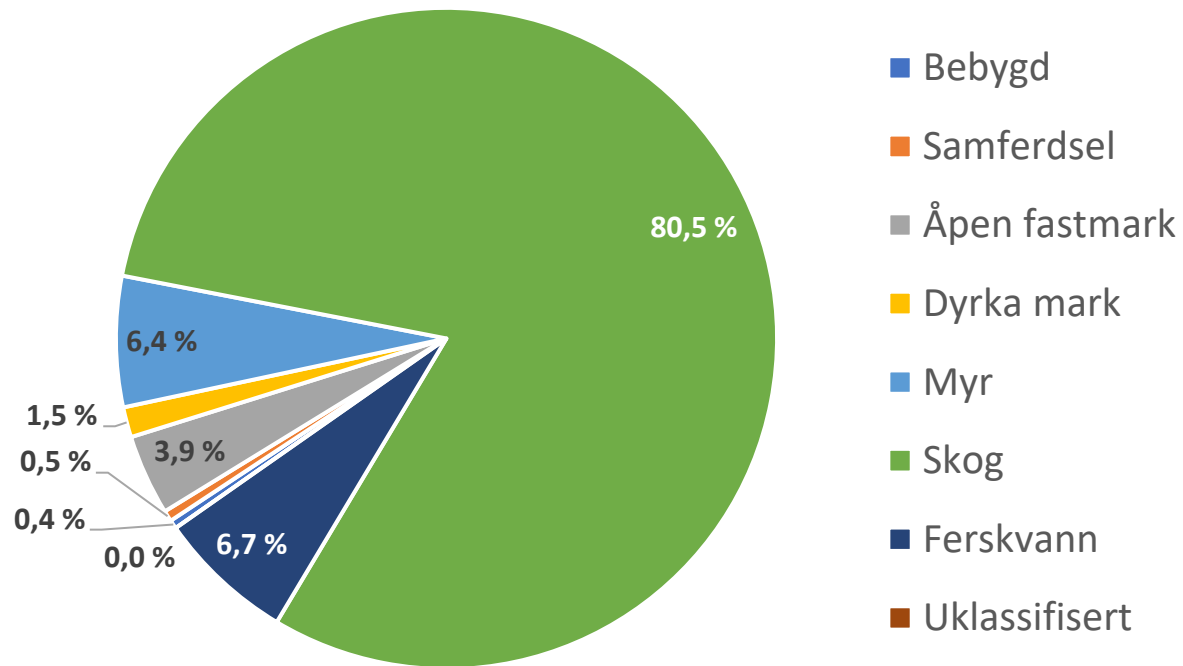

Ca. 5,5 % av landarealet i kommunen er vernet etter naturmangfoldloven (Agder = 18%).

Dyrka mark	Dekar
Fulldyrka jord	7 639
Overflatedyrka jord	337
Innmarksbeite	1 535
Totalt	9 511

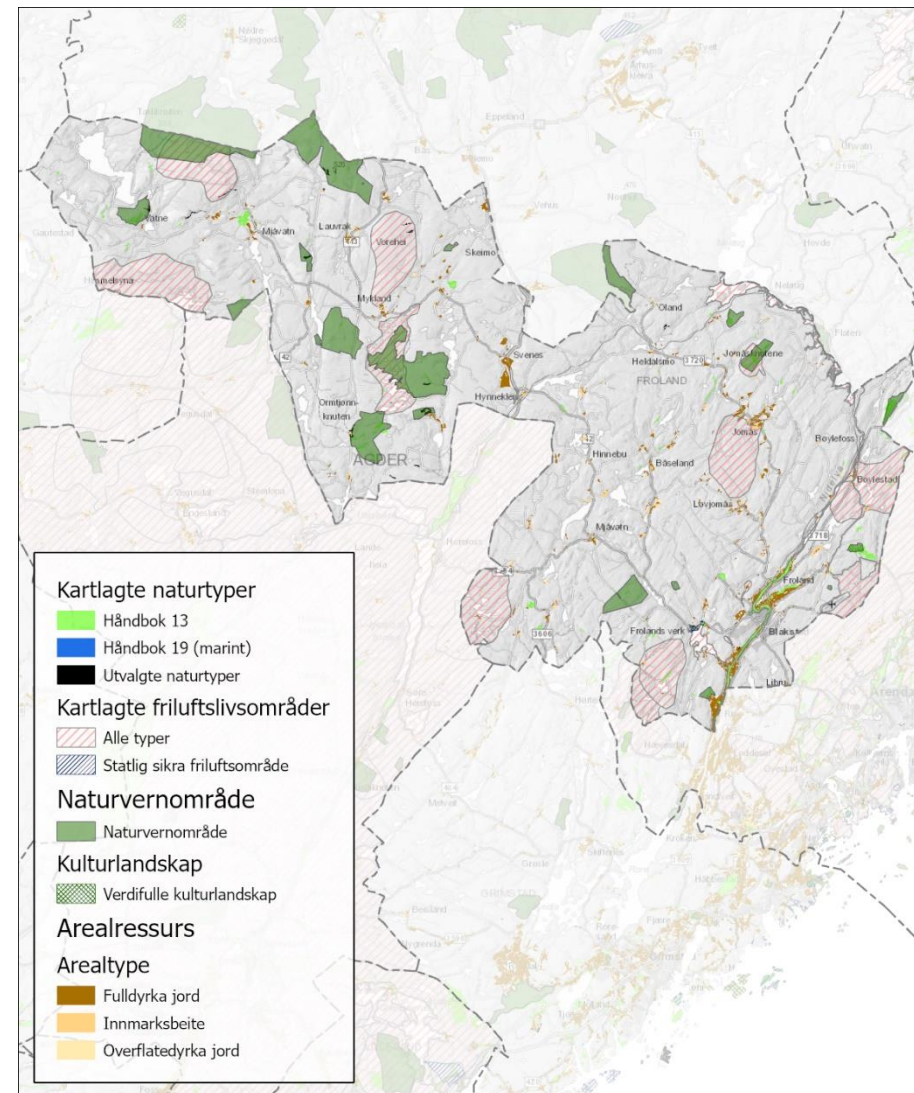

Kart med kjente natur- og arealressurser. Arealbruksendringer er den største trusselen mot både naturmangfold og jordvern, og kunnskap er en forutsetning for å kunne ivareta viktige verdier.

Arealressurser

Per 2022 er 80 % av Froland dekket av skog, 7 % ferskvann, 6 % myr, 4 % åpen fastmark, mens fulldyrka jord utgjør 1,2 %. Bebygd areal og samferdsel utgjør til sammen 2,2 %.

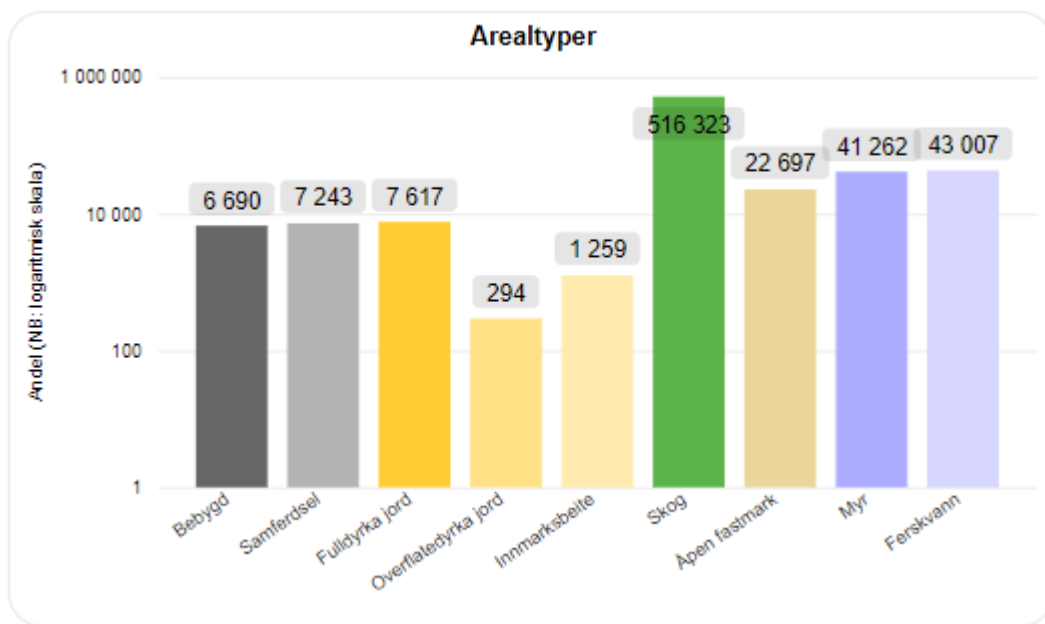

Ca. 6 % av arealet i Froland er vernet etter naturmangfoldloven.

Samlet for Agder er 16,3 % av arealet vernet.

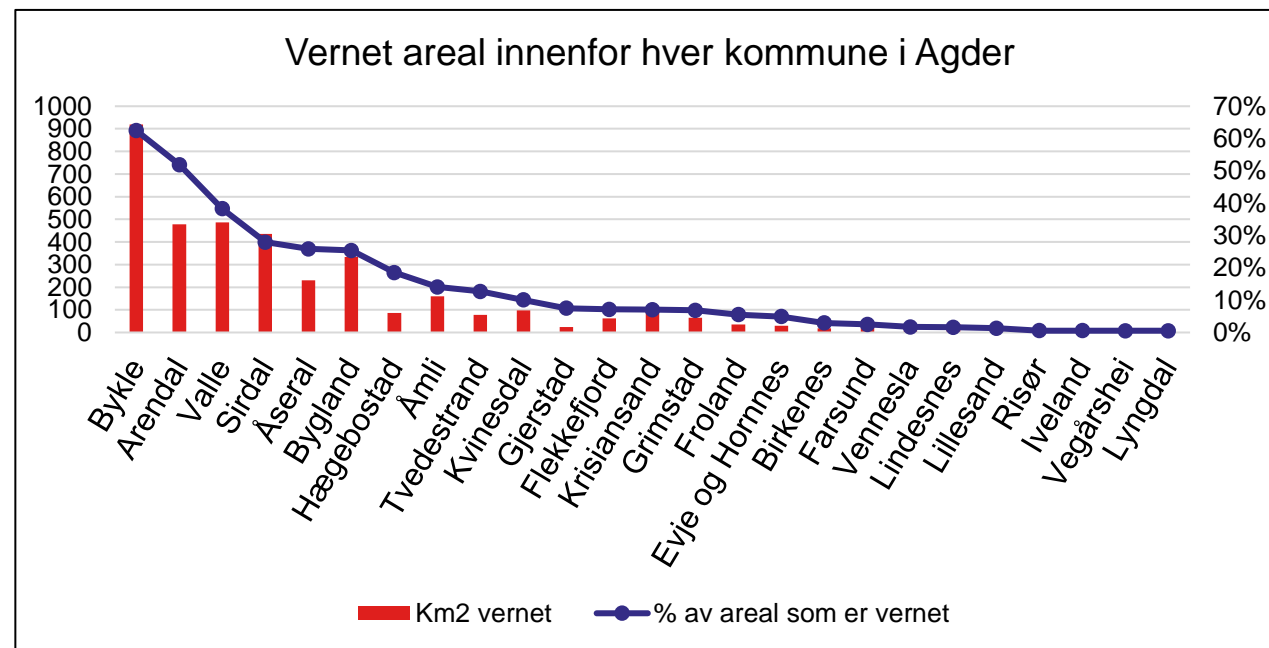

Planlagt arealbruk

- Regionalt arealreikneskap er utarbeida ved å samanstille kommuneplanen sin arealdel, digitale reguleringsplanar, arealressursdata (AR5 og AR50) og SSB sitt datasett for arealbruk.
- Regionalt arealregnskap viser at Froland har satt av store areal, og da særlig til fritidsbebyggelse og boligformål.
- Samla er det satt av byggeområde i natur tilsvarende 1,3 dekar per innbygger.
- Gjeldende planer åpner for utbygging av nesten 7 000 dekar skog og 400 dekar myr.

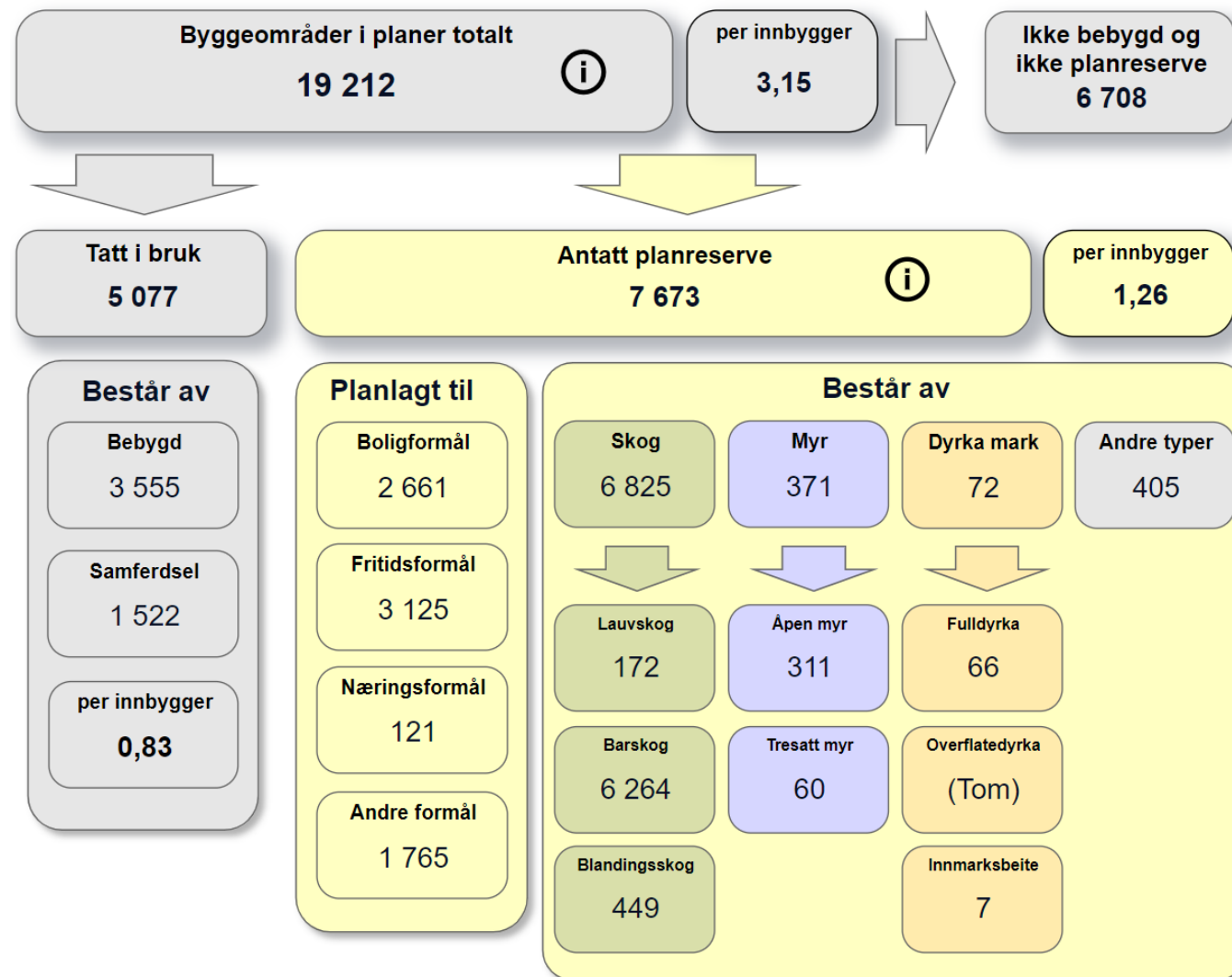

Fritidsbebyggelse og eiere

- Det er ca. 910 bruksenheter til fritid i Froland, og ca. 1370 eiere (alle eierandeler inkludert).
- Arendal er største «hytteeierkommune».
- Figur gir en oversikt på antall hytteeiere fordelt på kommuner.

